REGIONE DEL VENETO

Programmazione Decentrata

Progetto Monitoraggio
REGIONE DEL VENETO

IL COFINANZIAMENTO DI INTERVENTI INFRASTRUTTURALI

ex L.R. 13/99

Novembre 2010

In questa pubblicazione vengono rappresentati gli interventi infrastrutturali proposti dai tavoli di concertazione locale, finanziati con le risorse destinate dalla Regione Veneto alla LR 13/99 "Interventi regionali per i Patti territoriali", dal 2004 ad oggi, che costituiscono, pertanto, l'applicazione concreta della programmazione decentrata, metodo che la Regione ha scelto per rapportarsi con il territorio nell'ambito dello sviluppo locale.

Attori principali di questo metodo di programmazione sono le Intese Programmatiche d'Area, soggetti che la Regione ha introdotto con la L.R. 35/2001 sulla Programmazione e che sono nati dall'esigenza di non perdere l'esperienza della concertazione locale maturata sia nell'ambito dei Patti territoriali che del Programma Leader.

Per mezzo delle IPA la Regione, infatti, ha offerto la possibilità, agli Enti pubblici locali (Province, Comuni, Comunità montane) e alle Parti economiche e sociali, di partecipare alla programmazione regionale definendo accordi e formulando proposte finalizzate allo sviluppo economico-sociale di aree territoriali omogenee.

Si sono così ottenuti tre risultati positivi:

- la ricognizione delle esigenze di sviluppo più sentite dal territorio;

- la creazione di un percorso che ha favorito l'aggregazione dei comuni, la cui dimensione è generalmente molto piccola e la responsabilizzazione del livello locale, che seleziona gli interventi determinandone la priorità dopo una attenta attività di concertazione svolta dai sottoscrittori delle varie Intese programmatiche d'area;

- la più ampia diffusione delle informazioni e delle opportunità di finanziamento.

L'esperienza di questi anni è stata sicuramente positiva, tanto che la Regione Veneto ha intenzione di continuare su questa strada, accompagnando il territorio nel completamento del sistema delle IPA e rafforzando il loro ruolo di interlocutori nella programmazione dello sviluppo locale del Veneto.

Colgo l'occasione per ringraziare quanti a livello locale hanno creduto alla bontà di questo metodo di lavoro e, con la loro collaborazione, ci hanno permesso di dare vita a questa esperienza, unica sul territorio nazionale.

L'Assessore regionale
Massimo Giorgetti

Indice

Premessa 7
Parte introduttiva 8

La mappatura delle IPA sul territorio veneto 11

Elenco degli interventi finanziati alle IPA 12
grafici 16

Le tipologie di interventi finanziati
Il numero di interventi finanziati alle IPA per tipologie 17
L'importo dei finanziamenti alle IPA per tipologie 18
grafici 19

Le IPA, gli interventi finanziati e il loro stato di avanzamento
Dolomiti Venete 23
Sistema Polesine 35
Montagna Veronese 41
Chioggia, Cavarzere e Cona 45
Terre Alte della Marca Trevigiana 49
Altopiano dei Sette Comuni 53
Bassa Padovana 57
Alto Vicentino 61
Medio Brenta 65
Basso Veronese e Colognese 67
Pedemontana del Grappa e dell'Asolano 71
Prealpi Bellunesi 75
Ovest Vicentino 77
Montello Piave Sile 79
Riviera del Brenta 81
Area Berica 83
Venezia Orientale 85
Castellana 87
Camposampierese 89
Miranese 91
Pedemontana del Brenta 93
Opitergino Mottense 95

Elenco dettagliato degli interventi per tipologie e loro cronoprogramma 96

Premessa

Nelle pagine seguenti vengono ripercorsi i tratti salienti che hanno condotto alla formulazione della L.R. 13/99 "Interventi regionali per i Patti territoriali" e i successivi processi evolutivi della sua attuazione; viene inoltre fornita una rassegna dell'apporto finanziario della Regione Veneto alle IPA con l'assegnazione di contributi a valere sulla linea di finanziamento ex L.R. 13/99 negli anni dal 2004 al 2009.

Viene illustrata, attribuendo ogni finanziamento all'area IPA di riferimento, la distribuzione di oltre 70 Meuro per la realizzazione di 69 interventi infrastrutturali nei settori dello sviluppo locale, sviluppo turistico, beni culturali e valorizzazione delle risorse paesaggistiche con documentazioni fotografiche delle opere.

Gli interventi a cui si fa riferimento sono stati finanziati con:
DGR n. 4410 del 29.12.2004 per € 10.000.000,00.
DGR n. 4197 del 30.12.2005 per € 5.000.000,00.
DGR n. 3898 del 12.12.2006 per € 5.828.374,96.
DGR n. 3671 del 20.11.2007 per € 10.128.838,24.
DGR n. 4081 del 30.12.2008 per € 21.920.000,00.
DGR n. 3955 del 22.12.2009 per € 18.000.000,00.

La programmazione negoziata

La Regione, in concorso con lo Stato e gli enti territoriali presenti sul territorio, pianifica la propria azione in un processo di **programmazione** che definisce obiettivi, criteri e modalità d'azione inerenti l'impiego delle risorse finanziarie.
Il processo di programmazione si attua nel rispetto del principio di *sussidiarietà* il quale garantisce che le decisioni siano adottate dall'autorità territorialmente e funzionalmente più vicina agli interessi del cittadino. Nel rispetto delle reciproche competenze, quindi, gli enti locali e le parti economiche e sociali partecipano, secondo il principio della *concertazione* alle attività di programmazione.
Questo tipo di approccio ai problemi dello sviluppo territoriale ha introdotto la **programmazione negoziata** che si definisce come la prassi della contrattazione degli interventi sul territorio o, meglio, secondo la formulazione della L. 662/96 art. 2 comma 203, come "la regolamentazione concordata tra soggetti pubblici o tra soggetti pubblici e privati per l'attuazione di interventi, riferiti ad un'unica finalità di sviluppo e che richiedono una valutazione complessiva delle attività di competenza".
In questo modo si affianca alla gestione coordinata degli strumenti di programmazione "dall'alto", un processo di decisione "dal basso", che consente a tutti i soggetti pubblici e privati interessati ai problemi dello sviluppo territoriale di assumere un ruolo strategico di partecipazione alla programmazione regionale.

I Patti territoriali

Tra gli strumenti che consentono di finalizzare questa modalità di intervento, sempre la L. 662/96 art. 2 comma 203, introduce l'istituto del **Patto territoriale** definendolo come un accordo tra enti locali, parti sociali e altri soggetti pubblici e privati per l'attuazione di un programma di interventi caratterizzati da specifici obiettivi di promozione dello sviluppo locale.
La delibera CIPE n. 29 del 1997 ha poi regolamentato lo strumento dei Patti territoriali e adottato dei criteri di finanziamento con risorse CIPE ad esclusivo beneficio di Patti territoriali attivabili nelle aree sottoutilizzate.

La situazione in Veneto

Sul territorio regionale, nel rispetto dell'autonomia associativa di soggetti appartenenti ad aree omogenee dal punto di vista socio-economico, sono stati attivati 9 Patti territoriali generalisti e 5 specializzati in agricoltura e pesca, sottoscritti dalla Regione Veneto e giunti all'approvazione da parte del Ministero competente con un finanziamento di circa 250 milioni di euro per 779 iniziative (701 imprenditoriali e 78 opere pubbliche).
La Regione Veneto ha, inoltre, proseguito l'azione di valorizzazione dello strumento dei Patti Territoriali, sottoscrivendo altre 9 iniziative di concertazione permanente tra Enti pubblici e Parti sociali volte alla definizione di un programma di sviluppo locale, che però non sono stati approvati dal Ministero e non sono stati ammessi al beneficio delle risorse dedicate dal CIPE ai Patti territoriali.

La LR n. 13 del 6 aprile 1999

La Regione Veneto ha comunque dato continuità al sostegno di tutti i Patti territoriali veneti, nell'ambito della Programmazione regionale con la LR 13/99 "Interventi regionale per i Patti territoriali" concorrendo al finanziamento delle azioni comprese nei Patti territoriali.
L'impegno finanziario assunto con LR 13/99 dalla Regione Veneto nel periodo 1999-2003 è stato di oltre 7,5 milioni di euro per iniziative di animazione economica, di diffusione di reti e sistemi informativi, di progettazione di opere infrastrutturali, di apertura di sportelli unici dei comuni di patto associati e di formazione di piani e programmi plurisettoriali o settoriali.

La regionalizzazione dei Patti territoriali

Le amministrazioni regionali, ai sensi della delibera CIPE 26/2003 relativa al processo di regionalizzazione dei Patti Territoriali, sono state chiamate ad assumere la responsabilità, il coordinamento e la gestione dei Patti territoriali attivati sul proprio territorio.
Fermo restando tale competenza, la Regione Veneto, come tutte le altre regioni, ha optato affinchè il Ministero dello Sviluppo Economico continuasse ad esercitare il suo ruolo nei procedimenti già attivati a livello statale, per l'estrema difficoltà di entrare in itinere nelle procedure incardinate totalmente sugli uffici ministeriali. Si è riservata, comunque, di osservare l'andamento delle iniziative, esprimere pareri e formulare proposte volte al miglioramento delle procedure di gestione.

Le Intese Programmatiche d'Area (IPA)

Le "**Intese programmatiche d'area**" sono strumenti di programmazione decentrata introdotti dalla L.R. 35/2001 "Nuove norme sulla Programmazione", frutto dell'esperienza maturata con i Patti territoriali e con il Programma Leader, che rappresentano momenti di concertazione tra soggetti pubblici e parti economiche e sociali, con funzioni di analisi e di proposta delle azioni di sviluppo prioritarie per l'area.
Con le IPA, la Regione offre la possibilità agli Enti pubblici locali e alle parti economiche e sociali di partecipare alla programmazione regionale, attraverso accordi e proposte finalizzate allo sviluppo economico e sociale di aree territoriali sub-regionali.
La Giunta regionale, con DGR 2796/2006, ha stabilito i principi per la formazione e la gestione delle IPA con l'obiettivo di far crescere nel sistema dei soggetti pubblici e privati la consapevolezza dei propri bisogni.
Nel frattempo, la Regione Veneto, sulla base delle modifiche apportate dalla legge finanziaria regionale del 2003 alla LR 13/99, ha favorito la trasformazione dei Patti territoriali presenti nel territorio in IPA, mediante il sostegno alla formazione di piani o programmi di azioni settoriali o plurisettoriali di sviluppo locale.

La LR n. 13/99 per le IPA

La legge finanziaria regionale del 2004 ha ulteriormente modificato la L.R. 13/1999, includendo tra le tipologie di interventi finanziabili, quelli infrastrutturali presentati dai Tavoli di concertazione delle IPA.
Nel dettaglio, negli anni dal 2004 al 2009, sono stati assegnati contributi regionali per circa 70 milioni di euro per la realizzazione di 69 opere infrastrutturali pubbliche nei principali settori dello sviluppo locale, sviluppo turistico, beni culturali, valorizzazione delle risorse paesaggistiche.
I progetti sono stati istruiti dalla Direzione Programmazione con il supporto di pareri tecnici delle Direzioni di settore competenti e della valutazione complessiva del NUVV regionale (Nucleo regionale di valutazione e verifica degli investimenti pubblici) nel rispetto dei contenuti previsti dai bandi annuali.

Sinergie con il FAS (Fondo Aree Sottoutilizzate)

Allo scopo di rispondere alle esigenze di intervento più urgenti del territorio, la Regione ha attuato con le risorse FAS 2000-2006 alcuni interventi dichiarati ammissibili ai sensi della LR 13/99, ma non finanziati per mancanza di fondi, inserendoli nell'ambito degli Accordi di Programma Quadro (APQ) che sono i programmi operativi di attuazione delle Intese Istituzionali di Programma (IIP).

IPA
NEL TERRITORIO REGIONALE
(DGR N. 2620 del 02/11/2010)

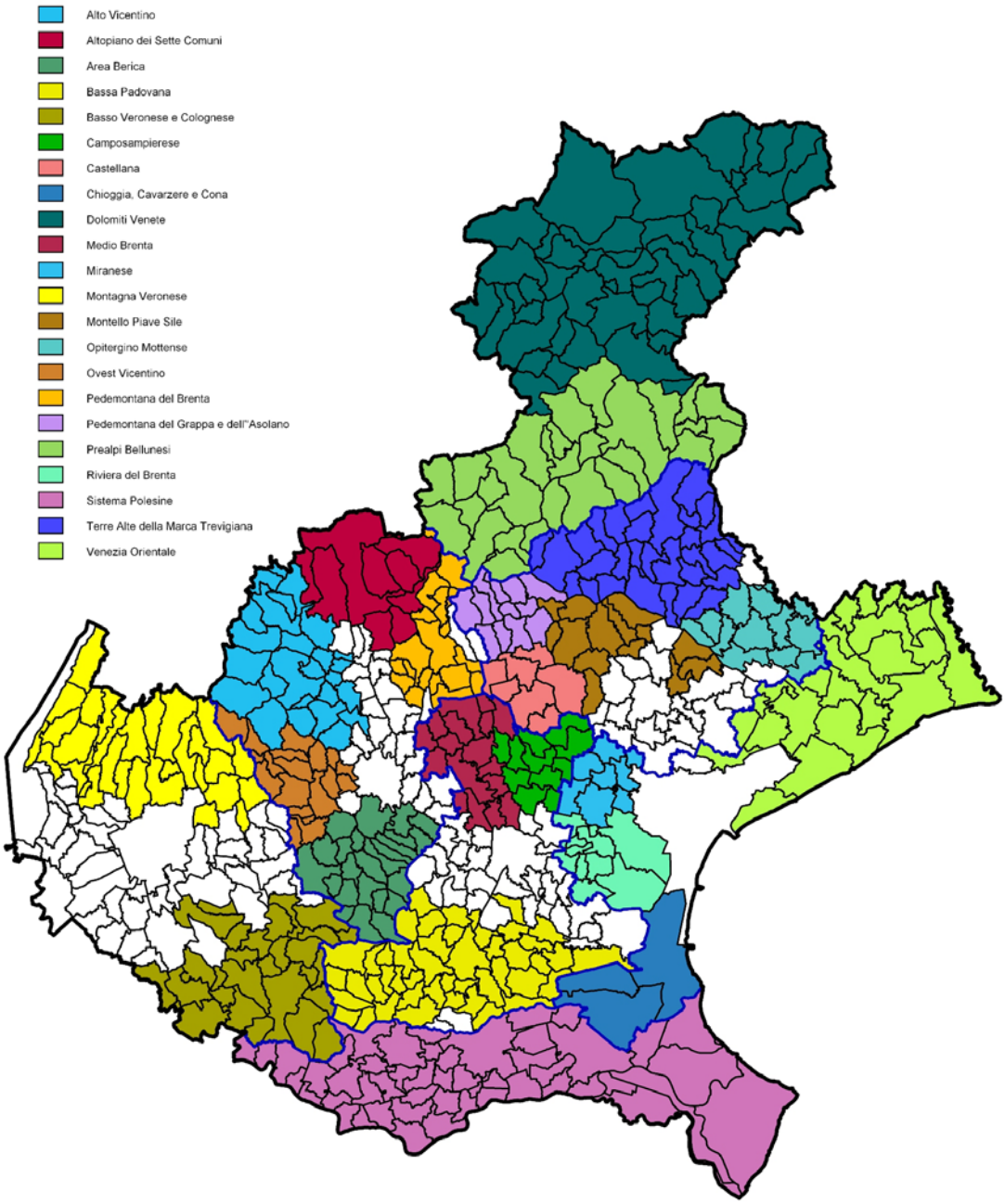

Elenco degli interventi finanziati alle IPA

(in ordine di maggior contributo complessivo)

IPA	Anno	Attuatore	Titolo intervento	Costo iniziale	Contributo
Dolomiti Venete	2004	C.M. Cadore-Longaronese-Zoldo	Progetto integrato: valorizzazione turistico-ambientale del territorio	1.860.092,80	1.423.500,00
	2005	Com. Auronzo	Riqualificazione Comprensorio sciistico Monte Agudo. Realizzazione impianto di risalita Taiarezze - Malon	2.925.000,00	1.500.000,00
	2005	Com. Comelico Superiore	Ampliamento e ammodernamento area sciabile in Padola di Comelico Superiore. Pista da sci denominata Campo	1.005.402,44	754.050,00
	2007	Com. Selva di Cadore	Realizzazione di un fabbricato da destinare a Centro servizi polifunzionale (Kinderheim, bar-ristoro, attivita logistico amministrativa e servizi di supporto alle attivita sportive) finalizzato allo sviluppo turistico del territorio dell'Alto Agordino	900.000,00	585.000,00
	2007	C.M. Valle del Boite	Completamento itinerario ciclo-pedonale "La lunga via delle Dolomiti" di collegamento tra i comuni di Vodo di Cadore, Borca di Cadore, S. Vito di Cadore, Cortina d'Ampezzo - 3° stralcio	1.017.629,94	819.290,24
	2008	C.M. Cadore-Longaronese-Zoldo	Progetto integrato di sviluppo locale - Percorsi dei Sagrati Storico Religiosi - Comuni di Castellavazzo, Colle S. Lucia, Forno di Zoldo, La Valle Agordina, Soverzene, Taibon Agordino, Zoppè di Cadore	1.726.200,00	1.451.000,00
	2008	Com. Valle di Cadore	Nuovo centro coperto per il mercato comprensoriale dei prodotti tipici del territorio	2.291.079,00	1.483.000,00
	2008	Com. Sappada	Opere di riqualificazione ambientale e valorizzazione antichi nuclei abitativi di Sappada	2.750.000,00	1.483.000,00
	2008	Com. Agordo	Realizzazione di un impianto comprensoriale di atletica leggera in località Polane del Comune di Agordo	700.000,00	584.500,00
	2009	Com. Lozzo di Cadore	La traversata del Centro Cadore. Progetto integrato di sviluppo turistico del Centro Cadore attraverso il recupero e la valorizzazione di itinerari a fondovalle e la messa in rete dei luoghi di eccellenza paesaggistica, storico-culturale, naturalistica	1.829.270,00	1.477.500,00
	2009	Com. Colle S. Lucia	Il sito minerario del "Fursil": recupero a fini turistico culturali della galleria mineraria Breda e realizzazione dle centro visita	1.580.000,00	1.477.500,00
	TOTALE			18.584.674,18	13.038.340,24

IPA	Anno	Attuatore	Titolo intervento	Costo iniziale	Contributo
Sistema Polesine	2004	Com. Pincara	Progetto integrato per la valorizzazione del sistema fluviale Fissero-Tartaro-Canalbianco-Po di Levante	3.050.000,00	1.423.500,00
	2005	Prov. Rovigo	Lavori di ampliamento dell'Istituto Alberghiero di Adria	1.200.000,00	629.920,00
	2006	Com. Occhiobello	Progetto integrato per la valorizzazione del sistema fluviale della sinistra Po	2.798.168,82	1.399.000,00
	2007	Com. Fratta Polesine (capofila)	Itinerario ciclabile intercomunale fra Adige e Po - 2° stralcio a completamento	2.800.000,00	1.500.000,00
	2007	Com. Porto Viro	Collettore Padano Polesano - Progetto per la riqualificazione paesaggistico-ambientale e riuso strategico, finalizzato alla fruizione turistica ricreativa delle aree coinvolte e degli ambiti limitrofi ad esso connessi	2.000.000,00	1.000.000,00
	2008	Camera di Commercio di Rovigo	Adeguamento edile, impiantistico e restauro del "Salone del grano" e dei locali annessi per adibirli ad attività a supporto dell'economia locale	4.628.240,00	1.483.000,00
	2008	Com. Trecenta	Recupero polifunzionale di un bene culturale (ex scuole elementari di Sariano) con destinazione ad uso collettivo e turistico ricettivo (ostello per la gioventù)	1.665.000,00	1.215.250,00
	2009	Com. Porto Tolle	Valorizzazione dell'area Largo Europa e attracco fluviale ex traghetto	1.500.000,00	1.122.900,00
	2009	Com. Ariano nel Polesine	Valorizzazione di Santa Maria in Punta e delle sue golene nel Comune di Ariano Polesine	600.000,00	504.000,00
	2009	Com. Loreo	Intervento di restauro e ristrutturazione del Teatro "Zago"	1.300.000,00	1.083.500,00
	2009	Com. Taglio di Po	La ricchezza del fiume, il calore dell'accoglienza		575.000,00
	TOTALE			21.541.408,82	11.936.070,00
Montagna Veronese	2004	Com. Bosco Chiesanuova	Realizzazione di strutture turistico sportive polifunzionali ricreative Monti Lessini	2.010.000,00	1.335.500,00
	2007	Com. Sant'Ambrogio di Valpolicella	Completamento recupero di Villa Bassani Brenzoni per alta formazione nel comparto della lavorazione lapidea	700.000,00	525.000,00
	2008	Com. Brentino Belluno	Recupero antica viabilità sul versante orientale del Monte Baldo	668.000,00	540.000,00
	2008	Com. Brenzone	Recupero e valorizzazione storico-culturale, paesaggistica, turistica e ambientale di Brenzone - località Campo	760.000,00	633.000,00
	2009	C. M. della Lessinia	Sistema della sentieristica della Lessinia: valorizzazione turistica area Valpolicella e Corno d'Aquino	1.793.989,00	1.236.950,00
	2009	Com. Bosco Chiesanuova	Valorizzazione paesaggistica dell'area turistica di Malga San Giorgio	2.182.000,00	1.477.500,00
	2009	Com. Fumane	AP per la riqualificazione degli elementi urbani del Centro storico di Molina		575.000,00
	TOTALE			8.113.989,00	6.322.950,00
Chioggia, Cavarzere e Cona	2004	Com. Chioggia	Realizzazione di un polo agroalimentare con ristrutturazione del mercato ortofrutticolo di Brondolo	3.746.174,80	1.349.600,00
	2006	ASPO Chioggia	Riqualificazione area vecchio porto di Chioggia di Isola Saloni - Area filtro servizi logistici e supporto all'autostrada del mare	1.850.000,00	955.974,32
	2007	Com. Cavarzere	Restauro Palazzo Barbiani - sede municipale	2.750.000,00	1.500.000,00
	2009	Com. Chioggia	Progetto di sistemazione e arredo Corso del Popolo - La piazza di Chioggia	2.139.500,00	1.428.250,00
	TOTALE			10.485.674,80	5.233.824,32
Terre Alte Marca Trevigiana	2008	Com. Sarmede	Palazzo mostra internazionale per l'infanzia	1.721.875,00	1.446.000,00
	2008	Com. Fregona	Interventi strutturali per la realizzazione del parco delle grotte del Caglieron	1.600.000,00	1.335.500,00
	2009	Com. Santa Lucia di Piave	Ristrutturazione e sistemazione dell'area ex filanda "Ancillotto"	2.140.000,00	1.477.500,00
	TOTALE			5.461.875,00	4.259.000,00

IPA	Anno	Attuatore	Titolo intervento	Costo iniziale	Contributo
Altopiano dei Sette Comuni	2004	Com. Foza	Restauro e riqualificazione dell'ex sede Municipale con destinazione d'uso a Museo	1.050.479,35	887.200,00
	2005	Com. Asiago	Adeguamento funzionale ed impiantistico dello Stadio del Ghiaccio	950.000,00	617.500,00
	2006	Com. Gallio	Sistemazione e messa in sicurezza della strada turistica "Gallio - Melette - Monte Ortigara"	892.370,64	633.370,64
	2008	Com. Lusiana	Completamento del centro servizi sportivi denominato Fontanella Bike Resort in località Fontanella	1.134.000,00	897.000,00
	2008	Com. Rotzo	Elettrificazione dei comprensori turistici di Campolongo in Comune di Rotzo e di Monte Verena in Comune di Roana	1.480.000,00	998.750,00
	TOTALE			5.506.849,99	4.033.820,64
Bassa Padovana	2004	Cosecon S.p.a.	Opere di urbanizzazione Area PIP Casale di Scodosia	1.000.000,00	664.400,00
	2006	Com. Pozzonovo	Lavori ristrutturazione Villa Centanini per trasformazione in museo della civilta rurale - ostello - attivita turistico ambientali	1.200.000,00	900.000,00
	2008	Com. Piacenza d'Adige	Centro di Educazione Naturalistica e Ambientale per la valorizzazione paesaggistica nell'area della Golena dell'Adige denominata "il Bosco"	2.500.000,00	1.483.000,00
	2009	Com. Monselice	Lavori di restauro conservativo, consolidamento statico, integrazione impianti tecnologici e restauro affreschi di Villa Pisani	1.301.700,00	833.400,00
	TOTALE			6.001.700,00	3.880.800,00
Alto Vicentino	2008	Com. Schio	Recupero dell'edificio di archeologia industriale "Shed" per il potenziamento delle attività del Centro per il trasferimento tecnologico Demotech	2.045.520,00	1.091.000,00
	2008	Com. Thiene	Restauro e rifunzionalizzazione del complesso denominato Villa Fabris - sede Centro Europeo per i Mestieri della Conservazione del Patrimonio Culturale	1.758.480,00	1.335.000,00
	2009	Com. Tonezza del Cimone	Completamento struttura copertura polivalente al fine della pratica del pattinaggio su ghiaccio	720.000,00	638.300,00
	2009	Com. Valli del Pasubio	Soggiornare nelle antiche valli dei conti e dei signori		575.000,00
	TOTALE			4.524.000,00	3.639.300,00
Medio Brenta	2008	Prov. Padova	Recupero dell'ex ferrovia militare Treviso - Ostiglia per la realizzazione di un percorso ciclo-pedonale - Lotto B	1.833.557,00	1.269.000,00
	2009	Com. Fontaniva	Sistemazione Villa Borromeo per museo agricolo—2° stralcio	1.960.000,00	1.477.500,00
	TOTALE			3.793.557,00	2.746.500,00
Basso Veronese	2004	Com. Albaredo d'Adige	Recupero dell'ex Casa del fascio quale Centro socio culturale del territorio	1.150.886,00	577.800,00
	2005	Com. Legnago	Realizzazione percorso ciclabile "Dalle Alpi all'Adriatico" tratto VR Sud. (Comuni di: Roverchiara, Angiari, Legnago, Villa Bartolomea, Castagnaro)	1.208.759,66	906.530,00
	2006	Com. Cerea	Valorizzazione delle potenzialita turistiche e congressuali dell'area fieristica della ex polifosfati di Cerea	1.100.000,00	800.030,00
	TOTALE			3.459.645,66	2.284.360,00
Pedemontana del Grappa e Asolano	2005	Fondazione Canova (Possagno)	Osservatorio Canoviano e della cultura della Pedemontana del Grappa e dell'Asolano (Comune di Possagno)	800.000,00	592.000,00
	2006	Com. S. Zenone degli Ezzelini	Recupero della Torre di Ezzelino a San Zenone degli Ezzelini	800.000,00	600.000,00
	2008	Com. Fonte	Realizzazione itinerario turistico "Sui sentieri degli Ezzelini" lungo il Muson e il Lastego	1.320.000,00	1.110.000,00
	TOTALE			2.920.000,00	2.302.000,00

IPA	Anno	Attuatore	Titolo intervento	Costo iniziale	Contributo
Prealpi Bellunesi	2006	Unione dei Comuni Basso Feltrino - 7Ville	Progetto per la realizzazione di un centro culturale a Quero	750.000,00	540.000,00
	2007	Com. Pedavena	Progetto di impianti sportivi e strutture ricettivo-turistiche in località Boscherai	2.400.000,00	900.000,00
	2009	Com. Feltre	Feltre. Camere con vista		575.000,00
	TOTALE			3.150.000,00	2.015.000,00
Ovest Vicentino	2004	Com. Chiampo	Viabilita di collegamento tra la nuova zona industriale e la SP Val di Chiampo in zona di Pieve Bassa	1.285.000,00	915.000,00
	2008	Com. Gambellara	Recupero della barchessa di Palazzo Cera: centro servizi per la promozione dell'attività vitivinicola e Strada del vino	1.130.535,00	821.000,00
	TOTALE			2.415.535,00	1.736.000,00
Montello Piave - Sile	2009	Com. Istrana	Restauro di Villa Lattes per la nuova sede del museo della Collezione Lattes: automi, carrillons, dipinti	1.750.000,00	1.465.200,00
Riviera del Brenta	2004	Com. Mira	Restauro Villa Contarini dei Leoni 1° - 3° stralcio	4.180.000,00	1.423.500,00
Area Berica	2007	Com. Villaga	Realizzazione di infrastrutture pubbliche nel settore dello sviluppo turistico e valorizzazione delle risorse paesagistiche dell'altipiano di Pozzolo	840.000,00	620.000,00
	2007	Com. Arcugnano	Pista ciclabile-pedonale dal Lago di Fimon al Tormeno	980.000,00	730.000,00
	TOTALE			1.820.000,00	1.350.000,00
Venezia Orientale	2008	Com. Caorle	Realizzazione parcheggio ingresso Caorle	1.500.000,00	1.261.000,00
Castellana	2007	Com. Castello di Godego (capofila)	Realizzazione di un itinerario turistico lungo il fiume Muson denominanto "Sui sentieri degli Ezzelini"	1.570.000,00	1.077.500,00
Campo-sampierese	2007	Prov. Padova	Recupero dell'ex ferrovia militare Treviso-Ostiglia per la realizzazione di un percorso ciclo-pedonale	1.872.048,00	872.048,00
Miranese					0,00
Pedemontana del Brenta					0,00
Opitergino Mottense					0,00
TOTALE COMPLESSIVO				**108.650.957,45**	**70.877.213,20**

Numero di interventi finanziati alle IPA

totale n. 69 interventi

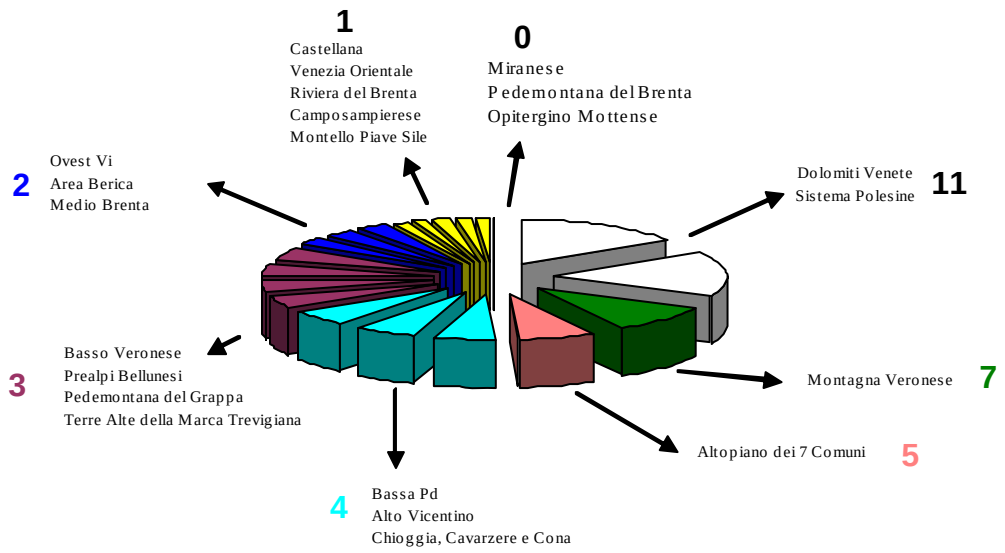

Importi finanziati alle IPA (per fasce di contributi)

totale € 70.877.213,20

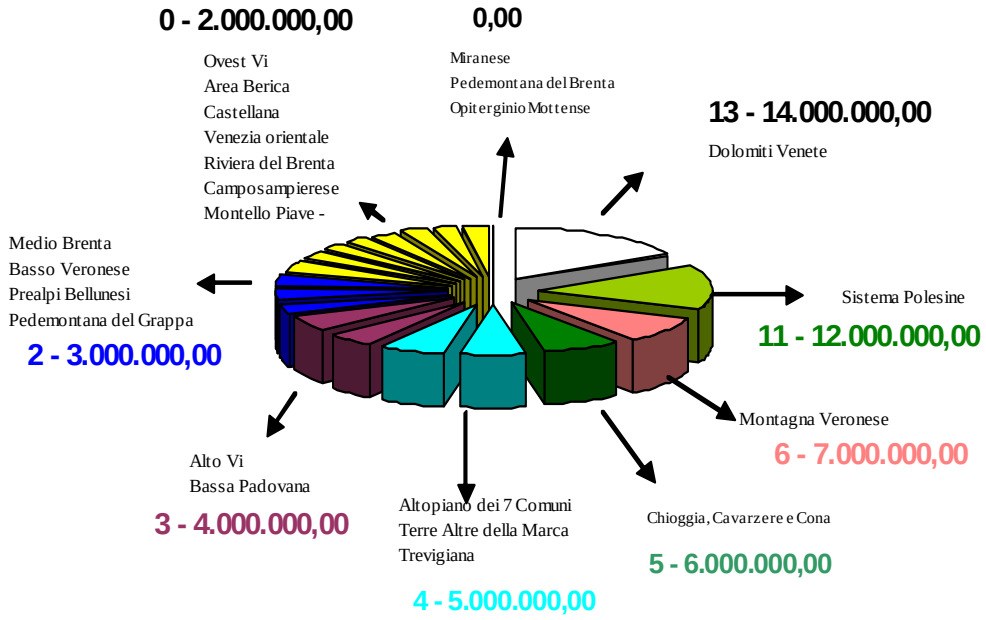

Il numero di interventi finanziati alle IPA per tipologie di interventi

(in ordine di maggior numero complessivo)

IPA	Recupero di edifici	Valorizzazione turistico-ambientale	Piste ciclabili	Impianti sportivi	Altri interventi (urbanizzazione)	Ricettivita extra-alberghiera	Totale
Dolomiti Venete	0	7	1	3	0	0	11
Sistema Polesine	4	4	2	0	0	1	11
Montagna Veronese	2	4	0	0	0	1	7
Chioggia, Cavarzere e Cona	3	0	0	0	1	0	4
Terre Alte Marca Trevigiana	2	1	0	0	0	0	3
Altopiano dei Sette Comuni	2	2	0	1	0	0	5
Bassa Padovana	2	1	0	0	1	0	4
Alto Vicentino	2	0	0	1	0	1	4
Medio Brenta	1	0	1	0	0	0	2
Basso Veronese	1	1	1	0	0	0	3
Pedemontana del Grappa e Asolano	2	1	0	0	0	0	3
Ovest Vicentino	1	0	0	0	1	0	2
Montello Piave-Sile	1	0	0	0	0	0	1
Prealpi Bellunesi	1	0	0	1	0	1	3
Riviera del Brenta	1	0	0	0	0	0	1
Area Berica	0	1	1	0	0	0	2
Venezia Orientale	0	1	0	0	0	0	1
Castellana	0	1	0	0	0	0	1
Camposampierese	0	0	1	0	0	0	1
Miranese	0	0	0	0	0	0	0
Pedemontana del Brenta	0	0	0	0	0	0	0
Opitergino Mottense	0	0	0	0	0	0	0
	25	24	7	6	3	4	69

L'importo dei finanziamenti alle IPA per tipologie di interventi

(in ordine di maggior contributo complessivo)

IPA	Valorizzazione turistico-ambientale	Recupero di edifici	Piste ciclabili	Impianti sportivi	Altri interventi (urbanizzazione)	Ricettivita extra-alberghiera	Totale
Dolomiti Venete	9.380.500,00	0,00	819.290,24	2.838.550,00	0,00	0,00	13.038.340,24
Sistema Polesine	4.449.400,00	4.411.670,00	2.500.000,00	0,00	0,00	575.000,00	11.936.070,00
Montagna Veronese	3.887.450,00	1.860.500,00	0,00	0,00	0,00	575.000,00	6.322.950,00
Chioggi, Cavarzere e Cona	0,00	3.805.574,32	0,00	0,00	1.428.250,00	0,00	5.233.824,32
Terre Alte Marca Trevigiana	1.335.500,00	2.923.500,00	0,00	0,00	0,00	0,00	4.259.000,00
Altopiano dei Sette Comuni	1.632.120,64	887.200,00	0,00	1.514.500,00	0,00	0,00	4.033.820,64
Bassa Padovana	1.483.000,00	1.733.400,00	0,00	0,00	664.400,00	0,00	3.880.800,00
Alto Vicentino	0,00	2.426.000,00	0,00	638.300,00	0,00	575.000,00	3.639.300,00
Medio Brenta	0,00	1.477.500,00	1.269.000,00	0,00	0,00	0,00	2.746.500,00
Basso Veronese	800.030,00	577.800,00	906.530,00	0,00	0,00	0,00	2.284.360,00
Pedemontana del Grappa e Asolano	1.110.000,00	1.192.000,00	0,00	0,00	0,00	0,00	2.302.000,00
Ovest Vicentino	0,00	821.000,00	0,00	0,00	915.000,00	0,00	1.736.000,00
Montello Piave-Sile	0,00	1.465.200,00	0,00	0,00	0,00	0,00	1.465.200,00
Prealpi Bellunesi	0,00	540.000,00	0,00	900.000,00	0,00	575.000,00	2.015.000,00
Riviera del Brenta	0,00	1.423.500,00	0,00	0,00	0,00	0,00	1.423.500,00
Area Berica	620.000,00	0,00	730.000,00	0,00	0,00	0,00	1.350.000,00
Venezia Orientale	1.261.000,00	0,00	0,00	0,00	0,00	0,00	1.261.000,00
Castellana	1.077.500,00	0,00	0,00	0,00	0,00	0,00	1.077.500,00
Camposampierese	0,00	0,00	872.048,00	0,00	0,00	0,00	872.048,00
Miranese	0,00	0,00	0,00	0,00	0,00	0,00	0,00
Pedemontana del Brenta	0,00	0,00	0,00	0,00	0,00	0,00	0,00
Opitergino Mottense	0,00	0,00	0,00	0,00	0,00	0,00	0,00
	27.036.500,64	26.441.844,32	7.096.868,24	4.994.350,00	3.007.650,00	2.300.000,00	70.877.213,20

Numero di interventi finanziati per tipologia

totale n. 69 interventi

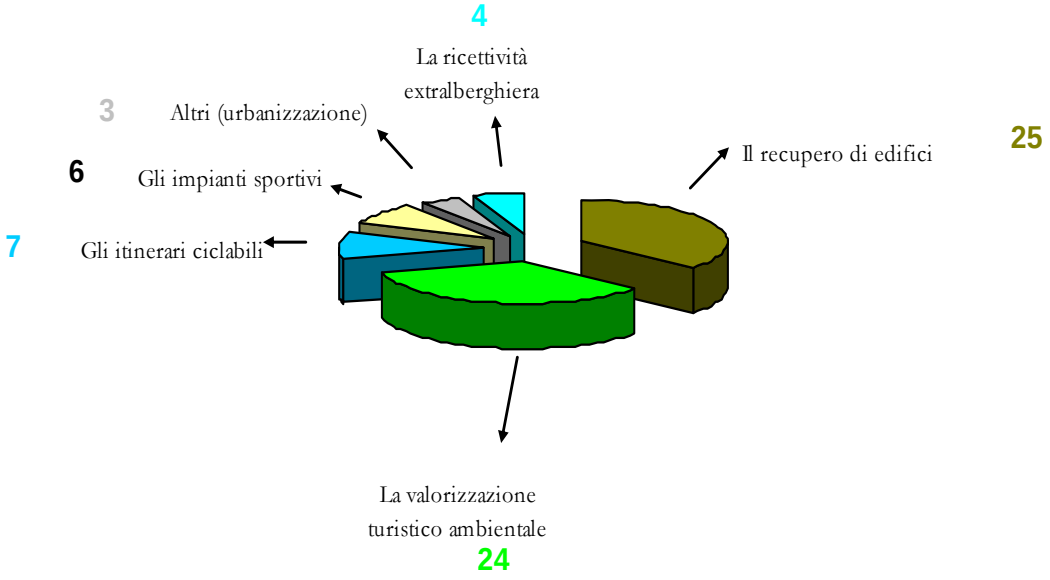

Importi finanziati per tipologia di interventi

totale € 70.877.213,20

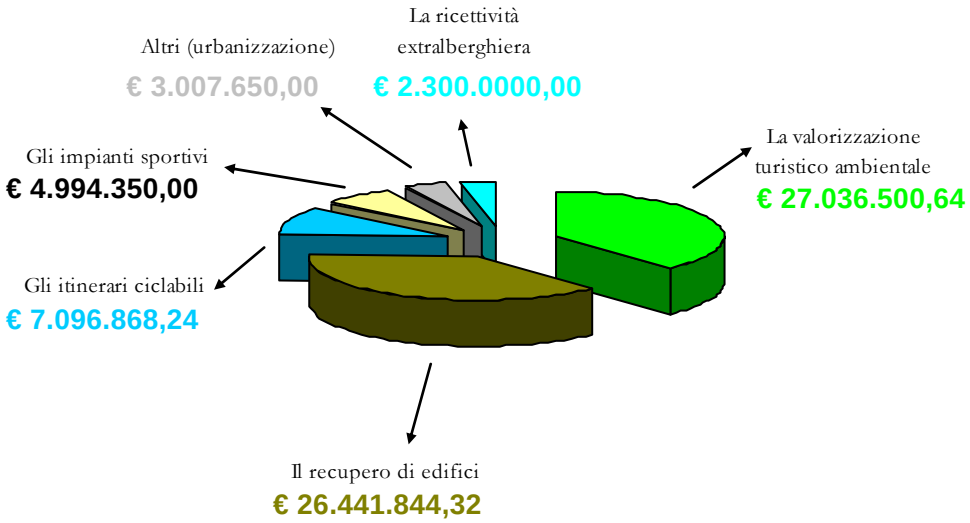

Le IPA,
gli interventi finanziati
e il loro stato di avanzamento

IPA
DOLOMITI VENETE

COMUNI:
AGORDO •
ALLEGHE
AURONZO DI CADORE •
BORCA DI CADORE
CALALZO DI CADORE
CANALE D'AGORDO
CASTELLAVAZZO
CENCENIGHE AGORDINO
CIBIANA DI CADORE
COLLE SANTA LUCIA •
COMELICO SUPERIORE •
CORTINA D'AMPEZZO
DANTA
DOMEGGE DI CADORE
FALCADE
FORNO DI ZOLDO
GOSALDO
LA VALLE AGORDINA
LIVINALLONGO DEL COL DI LANA
LONGARONE
LORENZAGO DI CADORE
LOZZO DI CADORE •
OSPITALE DI CADORE
PERAROLO DI CADORE
PIEVE DI CADORE
RIVAMONTE AGORDINO
ROCCA PIETORE
SAN NICOLO' DI COMELICO
SAN PIETRO DI CADORE
SAN TOMASO AGORDINO
SAN VITO DI CADORE
SANTO STEFANO DI CADORE
SAPPADA •
SELVA DI CADORE •
SOVERZENE
TAIBON AGORDINO
VALLADA AGORDINA
VALLE DI CADORE •
VIGO DI CADORE
VODO DI CADORE
VOLTAGO AGORDINO
ZOLDO ALTO
ZOPPE' DI CADORE

ALTRI ENTI:
C.M. CADORE-LONG-ZOLDO ••
C.M. VALLE DEL BOITE •
C.M. AGORDINA
C.M. DEL CADORE CENTRALE
C.M. DEL COMELICO E SAPPADA
PROVINCIA DI BELLUNO
A.S.C.O.M.
CGIL - CISL - UIL
ASS.NE INDUSTRIALI PROV. BL
UNIONE PROV. AGRICOLTORI
FED. PROV. COLT. DIRETTI PROV. BL
UNIONE PROV. COOPERATIVE BL
A.P.P.I.A. - CNA BL
UNIONE ART. E PICCOLA IND. BL
ENAIP VENETO
LEGA COOP VENETO
ARCFAPO (Regole Candide, Padola, Casamazzagno, Casada, Costalissoio, S,Stefano, Campolongo, Costa, Valle, Presenaio, S. Nicolò, Castalta)
UNICREDIT BANCA SPA
BANCA POP. DELL'ALTO ADIGE
CONSORZIO TUR. COMELICO-SAPPADA

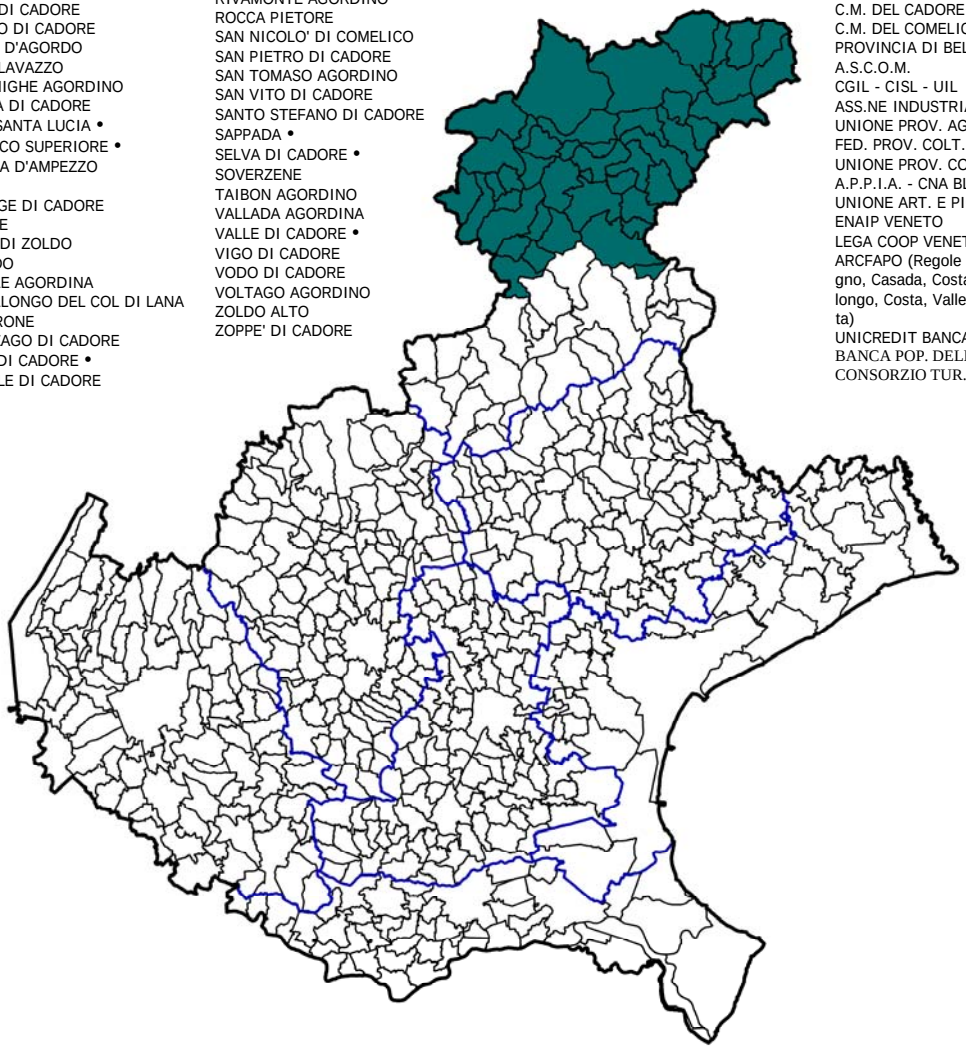

- = Soggetto sottoscrittore dell'Intesa e beneficiario del finanziamento.

L'IPA ha un'estensione territoriale su 43 comuni pari a kmq 2.333 con una popolazione di 69.209 abitanti.
Obiettivo generale è di favorire lo sviluppo equilibrato e sostenibile delle Dolomiti Venete migliorando l'accessibilità e incentivando l'uso sostenibile delle risorse naturali e ambientali.

Complessivamente sono stati finanziati 11 interventi con un contributo di € 13.038.340,24.

La valorizzazione turistico-ambientale
(finanziati 7 interventi per € 9.380.500,00)

Nel 2004 alla **Comunità Montana Cadore Longaronese Zoldo** è stato finanziato il progetto integrato di "*Valorizzazione turistico ambientale del territorio*" con un contributo di € 1.423.500,00 per un costo complessivo di € 1.860.092,80

Il progetto, per la sua fase attuativa, è stato suddiviso in 16 interventi per consentire una miglior rilevazione delle fasi di avanzamento.

1) Percorso storico archeologico e naturalistico della Gardona - Castello Lavazzo - (contributo € 71.139,41)

Sistemazione dei percorsi esistenti in un itinerario ad anello che va a toccare tutte le emergenze di maggior rilievo con creazione di aree di sosta per gli autoveicoli, pulitura e messa in sicurezza della torre e del muro difensivo della Gardona.

Intervento concluso in data 30.11.2007

2) Parcheggio a servizio della rete sentieristica a Podenzoi - Castello Lavazzo - (contributo € 61.922,25)

Creazione di una zona di sosta per i veicoli (almeno 10) strutturata in modo da consentire un facile accesso in un luogo strategicamente importante quale punto di partenza di numerosi itinerari escursionistici.

Intervento concluso in data 28.07.2007

3) Completamento e miglioramento del collegamento viario Stavel-Pianezze, ai fini della valorizzazione turistico-ambientale della Borgata di Pianezze - Comune di Cibiana - (contributo € 179.145,77)

Sistemazione del collegamento che si diparte dall'attuale Strada Provinciale per l'accesso alla borgata di Pianezze (abitato di origini antiche situato a monte dell'asse viario) in forma compatibile con il delicato contesto ambientale del percorso.

Intervento concluso in data 23.02.2009

4) Lavori per la realizzazione di un'area ricreativa a Forno di Zoldo (contributo € 176.015,78)

Opere di trasformazione di una zona ad immediata accessibilità turistica in area a verde attrezzato polifunzionale, con creazione di area per il gioco dei bambini, spazio centrale con tribuna per piccoli spettacoli, parcheggio veicolare e tracciato ciclo-pedonale lungo l'argine.

Intervento concluso in data 14.07.2007

5) Manutenzione straordinaria fabbricato Pian dei Pez - Forno di Zoldo - (contributo € 101.705,37)

Adeguamento funzionale (impianto elettrico, idro-termo-sanitario e locale cucina nonchè servizi) di un fabbricato utilizzato come casa-campeggio per lo svolgimento di settimane bianche e verdi da parte delle scolaresche.

Intervento concluso in data 13.07.2007

6) Interventi di sistemazione della rete sentieristica a Forno di Zoldo (contributo € 22.918,35)

Ripristino di percorsi pedonali mediante sistemazione dei sentieri esistenti con realizzazioni ex-novo ove non presenti. Creazione di scalinature in legname nei tratti di maggiore pendenza e inserimento di arredi quali panchine, frecce direzionali, tabelle e pannelli illustrativi.

Interevnto concluso in data 31.12.2007

7) Interventi di adeguamento, ripristino e ricomposizione ambientale in localita Pralongo - Ospitale di Cadore - (contributo € 42.705,00)

Riqualificazione di un'area utilizzata come campo scuola estivo con recupero del corpo fabbricato principale per cucina, magazzini e altri servizi. Inoltre, realizzazione di un parco giochi, miglioramento dei sentieri esistenti e creazione di un'area sosta attrezzata con tavoli e panchine.

Intervento concluso in data 31.12.2007

8) Valorizzazione turistico-ambientale della frazione di Davestra: sistemazione rete sentieristica e recupero zona archeologica di Paluch - Ospitale di Cadore - (contributo € 62.349,30)

Realizzazione di un'area attrezzata per bambini e di un parcheggio, ripulitura di uno spiazzo nei pressi del sito archeologico (per miglior fruibilità) e collegamento della forgia di epoca medioevale con l'abitato mediante una rete sentieristica.

Intervento concluso in data 31.12.2007

9) Sistemazione della rete sentieristica di Soverzene (contributo € 43.559,10)

Recupero di un percorso esistente e delle emergenze storiche (vedetta di epoca romana e fornace da calce) con posizionamento lungo i sentieri di panchine, tavoli (nei punti sosta panoramici), tabelle e cartelli descrittivi del percorso e delle emergenze storiche.

Intervento concluso in data 31.12.2007

10) Sistemazione area camper e parcheggi in località Palafavera - Zoldo Alto - (contributo € 142.350,00)

Creazione di un'area attrezzata con 20 aree sosta per camper, 44 posti auto, passerella podonale di collegamento ed inserimento di elementi quali le piantumazioni arbustive ed arboree, prese dell'acquedotto, vasche per lo scarico e punti luce.

Intervento concluso in data 07.11.2008

11) Ripristino della funzionalita del sentiero Mas di Sabe Iral Ru sech - Zoldo Alto (contributo € 30.249,37)

Collegamento (anche ciclabile) con punti di elevato interesse naturalistico. Le opere riguardano la miglior percorribilità nonchè il posizionamento di arredi quali panchine, tabelle illustrative e frecce direzionali.

Intervento concluso in data 31.12.2007

12) Realizzazione di un'area ricreativa turistica in loc. Pian - Zoppè di Cadore (contributo € 20.071,35)

Creazione di un luogo di sosta e svago con recinzione e inserimento di elementi di arredo quali tavoli, panche, posti fuoco e piccolo parcheggio (3 posti auto). Spazio particolarmente adatto per chi utilizza il tratto di strada adiacente per raggiungere i luoghi di partenza di percorsi di montagna.

Intervento concluso in data 31.12.2007

13) Recupero mediante ricostruzione di un mulino ad acqua in loc. Riva del Ponte - Zoppè di Cadore - (contributo € 146.905,20)

Ripristino di un mulino di tipo bialbero andato distrutto con le alluvioni del 1890 e del 1966 che merita di essere valorizzato a scopo prevalentemente culturale e didattico-divulgativo in quanto elemento di rilievo dell'economia locale dei secoli scorsi.

Intervento concluso in data 31.12.2007

14) Completamento piazzola attrezzata eliporto - Zoldo Alto - (contributo € 83.701,80)

L'abilitazione al volo notturno dell'elisuperfice esistente (messa a norma) permette di usufruire di tempestive operazioni di soccorso, oltre alla disponibilità di un punto attrezzato per voli turistici in una zona dotata di maggior offerta di escursioni con maggior margine di sicurezza.

Intervento concluso in data 11.12.2008

15) Interventi di sistemazione della rete sentieristica a Zoppè di Cadore (contributo € 60.641,10)

Opere per la fruibilità, agli abitanti del luogo e ai turisti, di alcuni sentieri di rilievo anche naturalistico e paesaggistico che collegano le frazioni limitrofe ed i boschi che le circondano. Inserimento di tabelle descrittive e panchine.

Intervento concluso in data 31.12.2007

16) Cadore-Longaronese-Zoldo: segnaletica e cartellonistica per la valorizzazione turistico-ambientale del territorio - Castello Lavazzo - Forno di Zoldo - Ospitale di Cadore - Soverzene - Zoldo Alto - Zoppè di Cadore - (contributo € 178.120,85)

Installazione di bacheche all'ingresso di ogni centro abitato per la descrizione di luoghi e servizi, cartelli indicatori della sentieristica, tabelloni a carattere storico-culturale nei punti notevoli e a scritte mobili per disponibilità ricettiva e di attrezzature turistiche (piste e parcheggi).

Intervento concluso in data 16.01.2009

Nel 2007 al Comune di **Selva di Cadore** è stata finanziata la "*Realizzazione di un fabbricato da destinare a Centro servizi polifunzionale (Kinderheim, bar-ristoro, attivita logistico amministrativa e servizi di supporto alle attivita sportive) finalizzato allo sviluppo turistico del territorio dell'Alto Agordino*" con un contributo di € 585.000,00 per un costo complessivo di € 900.000,00.

L'intervento costituisce parte di un progetto generale di riqualificazione del complesso sportivo esistente, è un'iniziativa di interesse sovracomunale nel settore dello sviluppo turistico e di valorizzazione delle risorse paesaggistiche, che coinvolge i comuni limitrofi in particolare Santa Lucia e Zoldo Alto.

Approvata la progettazione esecutiva. L'aggiudicazione lavori è prevista per il periodo 31.07.2010 - 30.09.2010, la realizzazione dal 01.03.2011 al 15.09.2012 (dilazione complessiva 30 mesi).

Nel 2008 alla **Comunità Montana Cadore Longaronese Zoldo** è stato finanziato il "*Progetto integrato di sviluppo locale - Percorsi dei Sagrati Storico Religiosi - Comuni di Castellavazzo, Colle S. Lucia, Forno di Zoldo, La Valle Agordina, Soverzene, Taibon Agordino, Zoppè di Cadore*" con un contributo di € 1.451.000,00 per un costo complessivo di € 1.726.200,00.

Si tratta di interventi di recupero dei centri storici e urbani, rivolto alle aree pubbliche centrali che coincidono pressochè ovunque con le principali Chiese, aree deputate a molteplici funzioni essenziali per il mantenimento delle popolazioni sui territori montani e per lo sviluppo locale (5 interventi su 7 sono di completamento).

Approvata la progettazione definitiva con modifiche alle opere: stralciata la parte di intervento su Soverzene, la relativa quota dei costi è stata assorbita dagli altri Comuni. L'aggiudicazione dei lavori è prevista per il periodo 01.03.2011 - 30.04.2011, la realizzazione dal 01.05.2011 al 31.12.2012 (dilazione complessiva 42 mesi).

Nel 2008 al Comune di **Sappada** sono state finanziate le "*Opere di riqualificazione ambientale e valorizzazione antichi nuclei abitativi di Sappada*" con un contributo di € 1.483.000,00 per un costo complessivo di € 2.750.000,00.

L'intervento è volto alla valorizzazione delle potenzialità turistiche, commerciali e culturali con recupero del tessuto urbano e restauro degli spazi pubblici con particolare interesse alla vecchia strada di collegamento dei nuclei abitativi (materiali: pietra e legno) e alla riqualificazione di elementi di degrado a ridosso degli stessi.

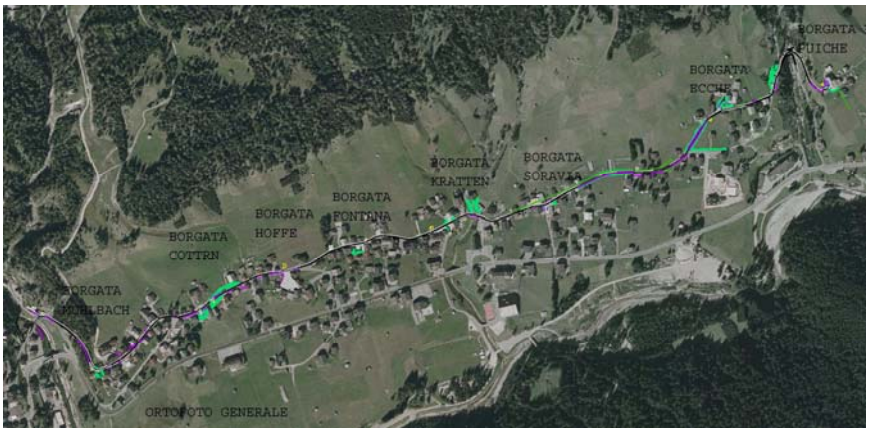

In corso di rielaborazione la progettazione esecutiva per le questioni sollevate dai pivati in fase di avvio delle procedure di esproprio. L'aggiudicazione lavori è prevista per il 31.12.2010 e la realizzazione dal 30.04.2011 al 30.10.2012 (dilazione di 13 mesi).

Nel 2008 al Comune di **Valle di Cadore** è stato finanziato il "*Nuovo centro coperto per il mercato comprensoriale dei prodotti tipici del territorio" con un contributo di € 1.483.000,00 per un costo complessivo di € 2.291.079,00.*

Si tratta del recupero di un'area in posizione centrale con il riadattamento di un impianto sportivo ricreativo polivalente in degrado trasformato in ampio spazio attrezzato per un mercato coperto, parcheggio, percorsi pedonali e terrazze panoramiche.

Nessun avanzamento: si rilevano problemi per l'Amministrazione Comunale nel reperimento delle risorse a copertura. L'aggiudicazione dei lavori è prevista per il periodo dal 01.04.2011 al 31.07.2011, la realizzazione dal 01.09.2011 al 31.03.2012 (dilazione di 15 mesi).

Nel 2009 al Comune di **Lozzo di Cadore** è stata finanziata "*La traversata del Centro Cadore. Progetto integrato di sviluppo turistico del Centro Cadore attraverso il recupero e la valorizzazione di itinerari a fondo valle e la messa in rete dei luoghi di eccellenza paesaggistica, storico-culturale, naturalistica*" con un contributo di € 1.477.500,00 per un costo complessivo dell'intervento di € 1.829.270,00.

Il progetto intende creare un percorso unitario a bassa quota da Auronzo a Valle di Cadore lungo sentieri, mulattiere e strade già esistenti. Sistemazione di percorsi, loro messa in sicurezza, posizionamento della segnaletica, apertura di punti panoramici, zone parcheggio e luoghi per la sosta temporanea lungo l'itinerario.

Nessun avanzamento. Aggiudicazione dei lavori è prevista per il periodo 02.01.2012 - 31.03.2012 e l'esecuzione dal 30.06.2012 al 30.11.213 (dilazione di 14 mesi).

Nel 2009 al Comune di **Colle Santa Lucia** è stato finanziato l'intervento "*Il sito minerario del "Fursil": recupero a fini turistico culturali della galleria mineraria Breda e realizzazione dle centro visita*" con un contributo di € 1.477.500,00 per un costo complessivo dell'intervento di € 1.580.000,00.

Le opere consistono nel recupero di un tratto di m. 300 di galleria con ripristino del percorso esterno a binari rotabili fino alla partenza del trenino elettrico; del consolidamento e recupero del tratto di galleria per raggiungere l'antica camera di coltivazione dove allestire un cantiere didattico di scavo. Infine, costruzione di parte dell'edificio per centro visite e realizzazione di opere di collegamento.

In fase di definizione la Progettazione esecutiva in quanto in sede di ispezione, la perforazione ha originato dei franamenti a mt. 150 di profondità.
L'aggiudicazione dei lavori è prevista per il periodo 01.07.2010 - 28.02.2011 e l'esecuzione dal 16.08.2010 al 30.10.2012 (dilazione di 4 mesi).

Gli interventi per lo sport
(finanziati 3 interventi per € 2.380.550,00)

Nel 2005 al Comune di **Auronzo** è stata finanziata la "*Riqualificazione Comprensorio sciistico Monte Agudo. Realizzazione impianto di risalita Taiarezze - Malon"* con un contributo di € 1.500.000,00 per un costo inizialedi € 2.925.000,00 (incrementato ad € 6.350.000,00 grazie ad un ulteriore finanziamento di € 1.367.585,81 con del. CIPE n. 40del 2004).

L'intervento riguarda la realizzazione di una nuova seggiovia quadriposto ad agganciamento automatico nel comprensorio sciistico del Monte Agudo: opera ritenuta strategica per il rilancio del turismo invernale nel Cadore Centrale, dove Auronzo rappresenta l'elemento di traino da valorizzare.

Intervento concluso in data 31.12.2009.

Nel 2005 al Comune di **Comelico Superiore** è stato finanziato l'"*Ampliamento e ammodernamento area sciabile in Padola di Comelico Superiore. Pista da sci denominata Campo."* con un contributo di € 754.050,00 per un costo complessivo di € 1.005.402,44.

Il progetto punta al miglioramento dell'offerta turistica invernale con l'ampliamento dell'attuale area sciistica di Padola in un intervento che mira a soddisfare le esigenze tecniche di percorribilità e sicurezza contenendo e riducendo l'impatto dell'opera sull'ambiente.

Alcuni imprevisti hanno condotto a ritardi per l'approvazione della progettazione in Provincia.
L'intervento è strettamente collegato con quello di innevamento artificiale della pista (anch'esso oggetto di finanziamento)
L'aggiudicazione lavori è prevista per il periodo 01.10.2010 - 15.03.2011.
L'esecuzione dei lavori è prevista dal 15.03.2011 al 31.05.2011 (dilazione di 30 mesi).

Nel 2008 al Comune di **Agordo** è stata finanziata la "*Realizzazione di un impianto comprensoriale di atletica leggera in località Polane del Comune di Agordo*" con un contributo di € 584.500,00 per un costo complessivo dell'intervento di € 700.000,00.

Le opere consistono nella realizzazione di un impianto comprensoriale di atletica leggera presso l'attuale campo di calcio comunale, con finalità di attrarre turismo anche di natura sportiva (ritiri estivi di società di calcio, hockey o altro), anche attraverso l'organizzazione di eventi sportivi di livello nazionale e provinciale.

Ultimata la redazione della progettazione esecutiva, in attesa di approvazione.
L'aggiudicazione dei lavori è prevista per il periodo 30.12.2010 - 30.06.2011 e l'esecuzione dal 30.09.2011 al 30.09.2012 (dilazione di 24 mesi).

Gli itinerari ciclabili
(finanziato 1 intervento per € 819.290,24)

Nel 2007 alla **Comunità Montana Valle del Boite** è stato finanziato il "*Completamento itinerario ciclo-pedonale "La lunga via delle Dolomiti" di collegamento tra i comuni di Vodo di Cadore, Borca di Cadore, S. Vito di Cadore, Cortina d'Ampezzo - 3° stralcio*" con un contributo di € 819.290,20 per un costo complessivo dell'intervento di € 1.017.629,94.

Il progetto migliaora la rete di servizi ai turisti in contesti di valenza ambientale e culturale mediante la realizzazione di tratti ciclo-pedonali e collegamenti di percorsi già esistenti.

Il tracciato complessivo, disegnato lungo il percorso della vecchia ferrovia delle Dolomiti, parte dalla Stazione di Calalzo (veduta delle Marmarole), per entrare ben presto nella Valle del torrente Boite (vista dell'Antelao e del Pelmo). Poi la pista prosegue verso la valle di Borca di Cadore e San Vito (sfondo delle Tofane) per poi correre tra i prati di Cortina d'Ampezzo, attraversare il valico di Cima Banche per entrare nell'Alto Adige (veduta del Cristallo e poi delle Tre Cime di Lavaredo) e concludersi alla Stazione di Dobbiaco.

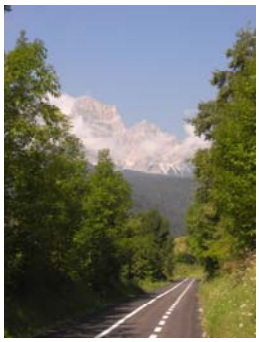

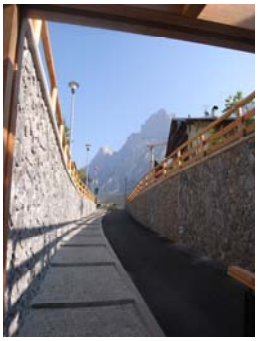

Intervento concluso in data 27.07.2009 in attesa di collaudo.

IPA
SISTEMA POLESINE

COMUNI:
ADRIA
ARIANO NEL POLESINE •
ARQUA' POLESINE
BADIA POLESINE
BAGNOLO DI PO
BERGANTINO
BOSARO
CALTO
CANARO
CANDA
CASTELGUGLIELMO
CASTELMASSA
CASTELNOVO BARIANO
CENESELLI
CEREGNANO
CORBOLA
COSTA DI ROVIGO
CRESPINO
FICAROLO
FIESSO UMBERTIANO
FRASSINELLE POLESINE
FRATTA POLESINE •
GAIBA
GAVELLO
GIACCIANO CON BARUCHELLA
GUARDA VENETA
LENDINARA
LOREO •
LUSIA
MELARA
OCCHIOBELLO •
PAPOZZE
PETTORAZZA GRIMANI
PINCARA •
POLESELLA
PONTECCHIO POLESINE
PORTO TOLLE •
PORTO VIRO •
ROSOLINA
ROVIGO
SALARA
SAN BELLINO
SAN MARTINO DI VENEZZE
STIENTA
TAGLIO DI PO •
TRECENTA •
VILLADOSE
VILLAMARZANA
VILLANOVA DEL GHEBBO
VILLANOVA MARCHESANA

ALTRI ENTI.
CAMERA DI COMMERCIO DI RO •
PROVINCIA DI ROVIGO •
CONSORZIO PER LO SVILUPPO DEL POLESINE
ENTE PARCO REGIONALE DELTA DEL PO
CEN.SER. SPA
INTERPORTO DI ROVIGO SPA
CONSORZIO A.I.A.
CONSORZIO UNIVERSITA' ROVIGO
CONSORZIO ALBERG. E RISTORAT. DELTA PO
CONFARTIGIANATO IMPRESE ROVIGO
API
ASCOM
ASSINDUSTRIA
ASSOCIAZIONE AGRICOLTORI
C.I.A.
CAN
COLDIRETTI
CONFESERCENTI
UPA CASA
CONFCOOP. UNIONE INTERPROV. PD E RO
FEDERCOOPESCA
ADICONSUM
ADOC
FEDERCONSUMATORI
CGIL—CISL—UIL

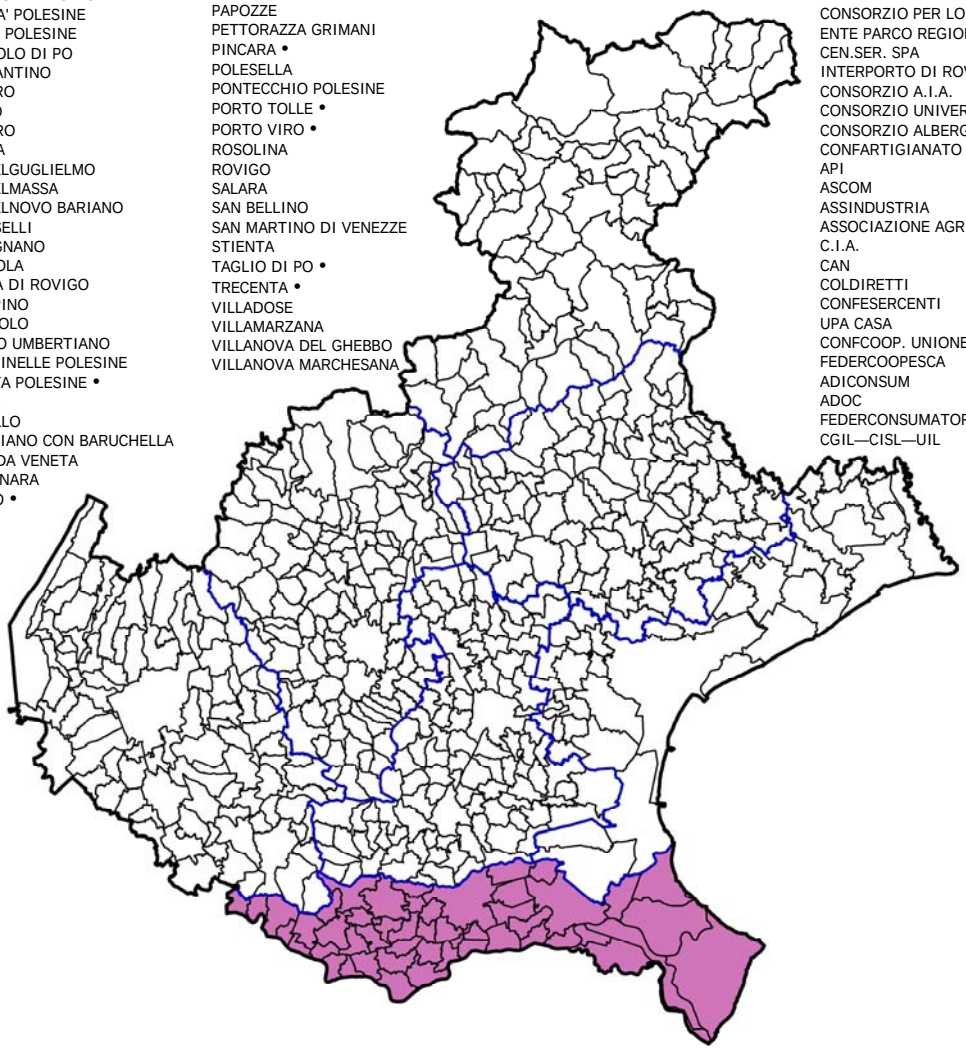

- = Soggetto sottoscrittore dell'Intesa e beneficiario del finanziamento.

L'IPA ha un'estensione territoriale pari a tutta la Provincia di Rovigo composta da 50 comuni (kmq 1.790) con una popolazione di 247.164 abitanti.
Obiettivo generale è di ripensare il modello di sviluppo del Polesine, valorizzando il patrimonio ambientale come risorsa strategica fondamentale per attivare nuovi circuiti integrati di sviluppo sostenibile

Complessivamente sono stati finanziati 11 interventi con un contributo di € 11.936.070,00.

La valorizzazione del Sistema turistico-ambientale
(finanziati 4 interventi per € 4.449.400,00)

Nel 2004 al Comune di **Pincara** è stato finanziato il "*Progetto integrato per la valorizzazione del sistema fluviale Fissero-Tartaro-Canalbianco-Po Levante*" con un contributo di € 1.423.500,00 per un costo complessivo di € 3.050.000,00.

L'intervento è finalizzato al miglioramento e alla realizzazione di strutture turistico ricettive lungo l'asta fluviale del Canalbianco. Si prevede l'adeguamento della banchina esistente per l'attracco di imbarcazioni turistiche, la realizzazione di aree sosta camper e di percorsi turistici di interesse storico naturalistico.

Intervento concluso in data 31.07.2009 in attesa di collaudo.

Nel 2006 al Comune di **Occhiobello** è stato finanziato il "*Progetto integrato per la valorizzazione del sistema fluviale della sinistra Po*", con un contributo di € 1.399.000,00 per un costo complessivo di € 2.798.168,82

Il Progetto integrato interessa 16 comuni, di cui Occhiobello è capofila; prevede la valorizzazione turistica con attracchi fluviali e servizi per la nautica, aree per servizi culturali, ricreativi e sportivi, aree di visitazione ambientale, percorsi ambientali ciclabili e pedonali.

L'intervento è stato suddiviso in 2 parti: opere ingegneristiche su acqua e lavori stradali e segnaletica.
L'aggiudicazione è avvenuta il 30.11.2008 con ritardi per le tempistiche richieste dalla Conferenza dei Servizi e dalla Soprintendenza.
In fase di esecuzione dei lavori dal 01.10.2008, rilasciato nulla-osta su 2^ perizia supplettiva.
Si prevede la conclusione al 05.09.2010 (dilazione complessiva di 22 mesi).

Nel 2009 al Comune di **Porto Tolle** è stata finanziata la "*Valorizzazione dell'area Largo Europa e attracco fluviale ex traghetto",* con un contributo di € 1.122.900,00 per un costo complessivo di € 1.500.000,00.

Il Progetto riguarda la sistemazione della darsena esistente lungo il fiume Po, lo scavo del bacino, la protezione delle sponde per la realizzazione di attracchi per 14 posti barca. Inoltre la realizzazione di un percorso pedonale di collegamento tra l'attracco e il fabbricato esistente da adibire a museo.

Nessun avanzamento: in fase di acquisizione dell'autorizzazione dell'Ente Parco Delta del Po e A.I.P.O. L'aggiudicazione è prevista per il periodo 01.04.2011 - 31.03.2011 e l'esecuzione lavori dal 01.10.2011 al 30.06.2012 (dilazione di 15 mesi).

Nel 2009 al Comune di **Ariano nel Polesine** è stata finanziata la "*Valorizzazione di Santa Maria in Punta e delle sue golene nel Comune di Ariano Polesine",* con un contributo di € 504.000,00 per un costo complessivo di € 600.000,00.

L'intervento prevede la creazione di un percorso turistico di km 4 per la valorizzazione ambientale ed architettonica del luogo tra presistenze di edifici e un meraviglioso panorama naturalistico. Restauro di un monumento, di una scala, creazione di area di sosta, di un parcheggio e realizzazione di un percorso naturalistico.

Nessun avanzamento. L'aggiudicazione è prevista per il periodo 30.10.2011 - 31.01.2012 e l'esecuzione lavori dal 30.03.2012 al 30.12.2012 (dilazione 27 mesi).

Il recupero di edifici
(finanziati 4 interventi per € 4.411.670,00)

Nel 2005 alla **Provincia di Rovigo** sono stati finanziati i "*Lavori di ampliamento dell'Istituto Alberghiero di Adria"* con un contributo di € 629.920,00 per un costo complessivo di € 1.200.000,00.

L'intervento riguarda l'ampliamento del corpo aule sviluppato su tre piani, servizi bagno, deposito, ascensore. Cucina e ristorante capace di 80-90 posti a sedere con zona bar. Collegamento alla parte esistente tramite un ponte corridoio al piano terra.

Intervento concluso in data 24.02.2010, in attesa di fine collaudo.

Nel 2008 alla **Camera di Commercio di Rovigo** è stato finanziato l'"*Adeguamento edile, impiantistico e restauro del "Salone del grano" e dei locali annessi per adibirli ad attività a supporto dell'economia locale"* con un contributo di € 1.483.000,00 per un costo complessivo dell'intervento di € 4.628.240,00.

Si prevede un intervento di edilizia e impiantistica, di restauro del locale "Salone del Grano" e dei locali adiacenti per adibirli ad attività congressuali (216 posti a sedere) e attività fieristiche. Nel complesso si tratta di una valorizzazione architettonica dell'intera struttura.

Incrementata la previsione del costo complessivo fino a € 5.019.554,47 (+4%).
Eseguite 2 revisioni sulla progettazione esecutiva in fase di rilascio delle autorizzazioni.
L'aggiudicazione dei lavori è prevista nel periodo 01.07.2010 - 30.12.2010, la realizzazione dal 30.04.2011 al 30.12.2012 (dilazione di 6 mesi).

Nel 2008 al Comune di **Trecenta** è stato finanziato il "*Recupero polifunzionale di un bene culturale (ex scuole elementari di Sariano) con destinazione ad uso collettivo e turistico ricettivo (ostello per la gioventù)"* con un contributo di € 1.215.250,00 per un costo complessivo di € 1.665.000,00.

Si tratta del recupero polifunzionale di un immobile con destinazione in parte a struttura ricettiva in ambito turistico (ostello per la gioventù) e in parte a centro polifunzionale a disposizione della popolazione dei Comuni che gravitano nell'area dell'Alto Polesine.

Avviata la progettazione esecutiva: in attesa di autorizzazione della Soprintendenza di Verona.
L'aggiudicazione dei lavori è prevista nel periodo 01.11.2010 - 31.12.2010, la realizzazione dal 01.01.2011 al 30.06.2011 (dilazione di 9 mesi).

Nel 2009 al Comune di **Loreo** è stato finanziato l'"*Intervento di restauro e ristrutturazione del teatro "Zago""* con un contributo di € 1.083.500,00 per un costo complessivo dell'intervento di € 1.300.000,00.

Si prevede un intervento di Restauro con realizzazione di una sala polivalente (conferenze, convegni, riunioni), con mostra permanente dedicata al "Taglio di Loreo-Porto Viro"(1604), attività ricettive e culturali di Loreo e del Territorio Deltizio

Nessun avanzamento. Rilevati problemi per la mancanza di verifiche e autorizzazioni.
L'aggiudicazione dei lavori e l'esecuzione delle opere rimangono in attesa di precisazioni.

Gli itinerari ciclabili
(finanziati 2 interventi per € 2.500.000,00)

Nel 2007 al Comune di **Fratta Polesine** è stato finanziato l'"*Itinerario ciclabile intercomunale tra Adige e Po - 2° stralcio a completamento*" con un contributo di € 1.500.000,00 per un costo complessivo di € 2.800.000,00.
Si tratta del completamento della pista ciclabile tra Adige e Po per un percorso complessivo di 44 km. Il progetto coinvolge 8 comuni: Lendinara, Villanova del Ghebbo, Fratta Polesine (capofila), Pincara, Arquà Polesine, Villamarzana, Frassinelle, Polesella.

Avviata la progettazione definitiva, si rilevano problemi legati alla copertura finanziaria.
L'aggiudicazione dei lavori è prevista nel periodo 15.11.2010 - 15.01.2011, la realizzazione dal 15.02.2011 al 15.12.2011 (dilazione complessiva di 33 mesi).

Nel 2007 al Comune di **Porto Viro** è stato finanziato il "*Collettore Padano Polesano - Progetto per la riqualificazione paesaggistico-ambientale e riuso strategico, finalizzato alla fruizione turistica ricreativa delle aree coinvolte e degli ambiti limitrofi ad esso connessi*" con un contributo di € 1.000.000,00 per un costo complessivo di € 2.000.000,00.
L'intervento riguarda la realizzazione di un percorso di visitazione ciclopedonale su entrambi i lati del canale per circa 12 km. Lungo i tracciati: piazzole di sosta, lampioni fotovoltaici, segnaletiche turistiche e piante autoctone per la valorizzazione del paesaggio.

Avviata la progettazione definitiva: in attesa di un incontro con Soprintendenza di Verona per parere.
L'aggiudicazione dei lavori è prevista nel periodo 30.01.2011 - 30.04.2011, la realizzazione dal 15.06.2011 al 31.07.2012 (dilazione complessiva di 32 mesi).

L'azione pilota per la ricettività
(finanziamento complessivo € 575.000,00)

Nel 2009 al Comune di **Taglio di Po** è stato affidato un Fondo di dotazione di € 500.000,00 per finanziare *iniziative private per l'avvio/ammodernamento di attività di affittacamere e bed & breakfast.*
Inoltre è stata assegnata un'ulteriore somma di € 75.000,00 per realizzare interventi infrastrutturali connessi o funzionali all'azione sulla ricettività (totale € 575.000,00).

IPA
MONTAGNA VERONESE

COMUNI:
BADIA CALAVENA
BOSCO CHIESANUOVA ••
BRENTINO BELLUNO •
BRENZONE •
CAPRINO VERONESE
CAZZANO DI TRAMIGNA
CERRO VERONESE
COSTERMANO
DOLCE'
ERBEZZO
FERRARA DI MONTE BALDO
FUMANE •
GREZZANA
MALCESINE
MARANO DI VALPOLICELLA
MEZZANE DI SOTTO
NEGRAR
RIVOLI VERONESE
ROVERE' VERONESE
SAN GIOVANNI ILARIONE
SAN MAURO DI SALINE
SAN ZENO DI MONTAGNA
SANT'AMBROGIO DI VALPOLICELLA •
SANT'ANNA D'ALFAEDO
SELVA DI PROGNO
TORRI DEL BENACO
TREGNAGO
VELO VERONESE
VESTENANOVA

ALTRI ENTII:
C.M. DELLA LESSINIA •
C. M. DEL BALDO
PROVINCIA DI VERONA
ASS.NE INDUSTRIALI PROV. VR
C.C.I.A.A. DI VERONA
APINDUSTRIA
ASS.NE COMMERCIANTI E UNIONE CTS PR. VR
ASS.NE ARTIGIANI RIUNITI PROV VR
UNIONE PROV. ARTIGIANI—CONFARTIG. VR
CONFEDER.NAZ.ARTIG. E PMI— ASS.NE PROV. VR
CGIL—CISL—UIL
UNIVERSITA' DEGLI STUDI DI VERONA
PARCO SCIENTIFICA STAR
FEDER. PROV. COLTIVATORI DIRETTI
UNIONE PROV. AGRICOLTORI
CONFEDER– ITALIANA AGRICOLTORI
DISTRETTO DEL MARMO
DISTRETTO TESSILE –ABBIGLIAMENTO
DISTERTTO CALZATURIERO
DISTRETTO LOGISTICO QUADRANTE EUROPA
DISTRETTO VERONACLIMA
DISTRETTO DEL MOBILE CLASSICO
DISTRETTO GRAFICO-CARTARIO

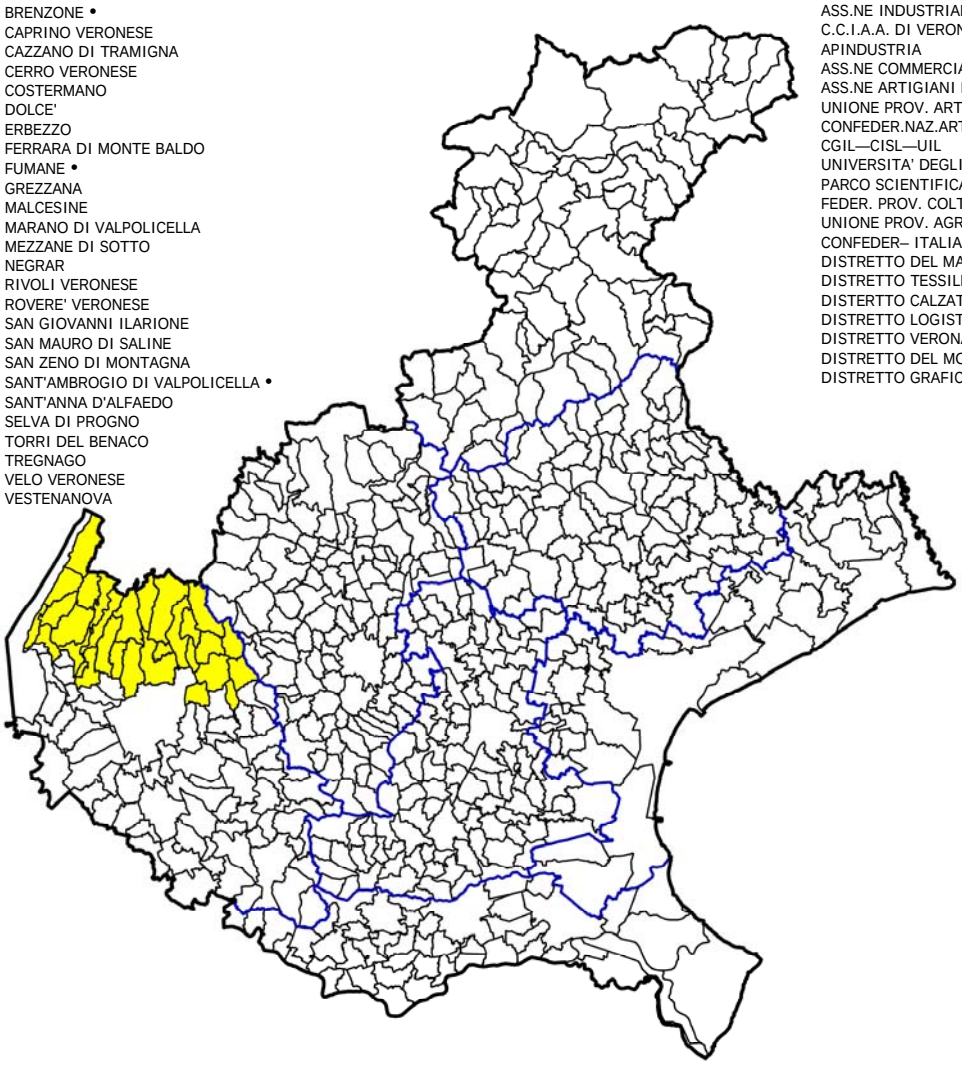

- • = Soggetto sottoscrittore dell'Intesa e beneficiario del finanziamento.

L'Intesa si estende su 29 comuni con una superficie di kmq 944 ed una popolazione di 108.344 abitanti.

Obiettivo generale è di promuovere lo sviluppo globale della Montagna Veronese mediante la tutela e la valorizzazione delle qualità ambientali e delle potenzialità endogene proprie dell'habitat montano.

Complessivamente sono stati finanziati 7 interventi con un contributo di € 6.322.950,00.

Il recupero di edifici
(finanziati 2 interventi per € 1.860.500,00)

Nel 2004 al Comune di **Bosco Chiesanuova** è stata finanziata la "*Realizzazione di strutture turistico sportive polifunzionali ricreative Monti Lessini*" con un contributo di € 1.335.500,00 per un costo complessivo di € 2.010.000,00.

Si tratta della ristrutturazione dell'ex cinema-teatro ad uso Sala convegni, di sostegno ai progetti di qualificazione dell'offerta turistica invernale (trasporti a fune, piste, innevamento programmato) e collaborazione per itinerari di trekking e ciclo-turismo.

L'intervento è stato suddiviso in 4 stralci con incremento del costo complessivo fino a € 3.453.594,52 (+54%). Aggiudicati i lavori dell'ultimo stralcio in data 23.09.2009 Si è conclusa l'esecuzione del 1° stralcio (demolizione e scavo) il 20.10.2007, del 2° stralcio (strutture metalliche e opere edili) il 13.08.2008, del 3° stralcio (strutture metalliche) il 05.09.2008.

Iniziati i lavori del 4° stralcio (opere edili e completamento impianti) il 29.09.2009. Si prevede la conclusione al 07/01/2011. (dilazione di 26 mesi). Avanzamento di spesa al 34%.

Nel 2007 al Comune di **Sant'Ambrogio di Valpolicella** è stato finanziato il "*Completamento recupero di Villa Bassani Brenzoni per alta formazione nel comparto della lavorazione lapidea*" con un contributo di € 525.000,00 per un costo complessivo di € 700.000,00.

Il restauro prevede l'adeguamento funzionale di alcune sale ai piani primo e secondo di Villa Bassani-Brenzoni (3° lotto), ai fini della candidatura a diventare la sede di un polo di eccellenza per l'alta formazione a servizio del distretto del marmo e delle pietre del Veneto.

Aggiudicati lavori in data 06.05.2010. Attualmente in fase di esecuzione lavori dal 07.05.2010, prevista la conclusione al 30.03.2011.

La valorizzazione turistico-ambientale
(finanziati 4 interventi per € 3.887.450,00)

Nel 2008 al Comune di **Brenzone** è stato finanziato il "*Recupero e valorizzazione storico-culturale, paesaggistica, turistica e ambientale di Brenzone - località Campo*" con un contributo di € 633.000,00 per un costo complessivo di € 760.000,00.

Le opere prevedono il recupero a fini turistici e storico culturali della zona montana orientale del Comune di Brenzone, il restauro filologico delle strutture architettoniche rurali e la valorizzazione delle emergenze botaniche, storiche ed antropologiche.

Approvata progettazione esecutiva con modifiche. Aggiudicati i lavori in data 28.01.2010. E' prevista la realizzazione nel periodo 01.12.2010 - 30.12.2013 (dilazione 36 mesi soprattutto per effetto della previsione di 3 anni della durata lavori affidati al Servizio forestale).

Nel 2008 al Comune di **Brentino Belluno** è stato finanziato il "*Recupero antica viabilità sul versante orientale del Monte Baldo*" con un contributo di € 540.000,00 per un costo complessivo di € 668.000,00.

L'intervento prevede il recupero a fini turistici e storico culturali della zona montana orientale del Monte Baldo nel Comune di Brentino Belluno -raccordi con Ferrara di M.B., Caprino Vr e Avio (Tn)-. Inoltre, il restauro delle strutture architettoniche della viabilità rurale, la valorizzazione per il cicloturismo, il torrentismo e la sentieristica.

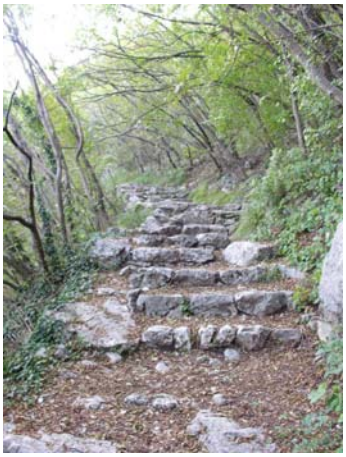

Lavori assegnati al Servizio Forestale Regionale per la sentieristica e al Comune per la cartellonistica. L'assegnazione al Servizio Forestale è avvenuta con convenzione Comune-Regione del 30.07.2009 mentre per la parte a carico del Comune, l'aggiudicazione è del 25.09.2009.
Conclusi lavori per la sentieristica in data 31.12.2010, mentre per la cartellonistica sono iniziati il 01.10.2009 e si prevede la conclusione il 30.06.2011 (dilazione di 6 mesi). Avanzamento della spesa al 73%.

Nel 2009 al Comune di **Bosco Chiesanuova** è stata finanziata la "*Valorizzazione paesaggistica dell'area turistica di Malga San Giorgio*" con un contributo di € 1.477.500,00 per un costo complessivo di € 2.182.000,00.

L'intervento prevede la realizzazione di strutture a supporto dell'attività turistica estiva ed invernale: area attrezzata coperta per ciclisti ed escursionisti, campo da pallavolo, bocce, giochi per bambini, aree parcheggio anche attrezzate per camper. Piantumazione delle aree oggetto di intervento e dotazione di segnaletica per la sentieristica.

Nessun avanzamento. L'aggiudicazione dei lavori è stata dilazionata d'ufficio al periodo 02.01.2011 - 31.03.2011 e l'esecuzione lavori dal 01.04.2011 al 31.12.2012 (dilazione 18 mesi).

Nel 2009 alla **Comunità Montana della Lessinia** è stato finanziato il "*Sistema della sentieristica della Lessinia: valorizzazione turistica area Valpolicella e Corno d'Aquino*" con un contributo di € 1.236.950,00 per un costo complessivo di € 1.793.989,00.

Le opere prevedono il ripristino dei percorsi pedonali esistenti, posa di bacheche illustrative, manutenzione strade bianche, segnaletica per automobilisti ciclisti e podisti, punti di sosta panoramici, infrastrutture per sosta e info-point, noli biciclette e accoglienza visitatori, restauro di un capitello e una fontana.

Nessun avanzamento, in fase di esame il disciplinare. Prevista l'aggiudicazione dei lavori per il periodo 30.05.2011 - 30.06.2011 e l'esecuzione lavori dal 20.10.2011 al 30.12.2013 (dilazione 27 mesi).

L'azione pilota per la ricettività
(finanziamento complessivo € 575.000,00)

Nel 2009 al Comune di **Fumane** è stato affidato un Fondo di dotazione di € 500.000,00 per finanziare *iniziative private per l'avvio/ammodernamento di attività di affittacamere e bed & breakfast*.
Inoltre è stata assegnata un'ulteriore somma di € 75.000,00 per realizzare interventi infrastrutturali connessi o funzionali all'azione sulla ricettività (totale € 575.000,00).

IPA
CHIOGGIA, CAVARZERE E CONA

COMUNI:
CAVARZERE •
CHIOGGIA ••
CONA

ALTRI ENTI:
ASPO—CHIOGGIA •
PROVINCIA DI VENEZIA

ALTRI ENTI:
ACGI (ASS.NE GEN. COOP. ITA)
FEDERCOPESCA
LEGACOOP
COGEVO MARE CHIOGGIA E VENEZIA
CO.VE.AL.LA—CONS. ALLEVATORI LAGUNA
A.S.A.P.—C.C.I.A.A. VENEZIA
FONDAZIONE DELLA PESCA
C.I.A. DI VENEZIA
COLDIRETTI DI VENEZIA
U.P.A. DI VENEZIA
CONFAGRICOLTURA DI CHIOGGIA
ASPOTUR—ASS.NE PORTI TUR. CHIOGGIA
UNINDUSTRIA VENEZIA
CONFESERCENTI DI CHIOGGIA E VENEZIA
CONFARTIFGIANATO DI CAVARZERE
C.N.A. DI CHIOGGIA E VENEZIA
ASCOM DI CHIOGGIA E VENEZIA
CONFCOOPERATIVE DI VENEZIA
LEGA COOPERATIVE DI VENEZIA
ASS.NE ALBERGATORI DI CHIOGGIA
CGIL—CISL—UIL
COMITATO UTENTI PORTO
UNIVERSITA' DI PADOVA
A.C.E.A.

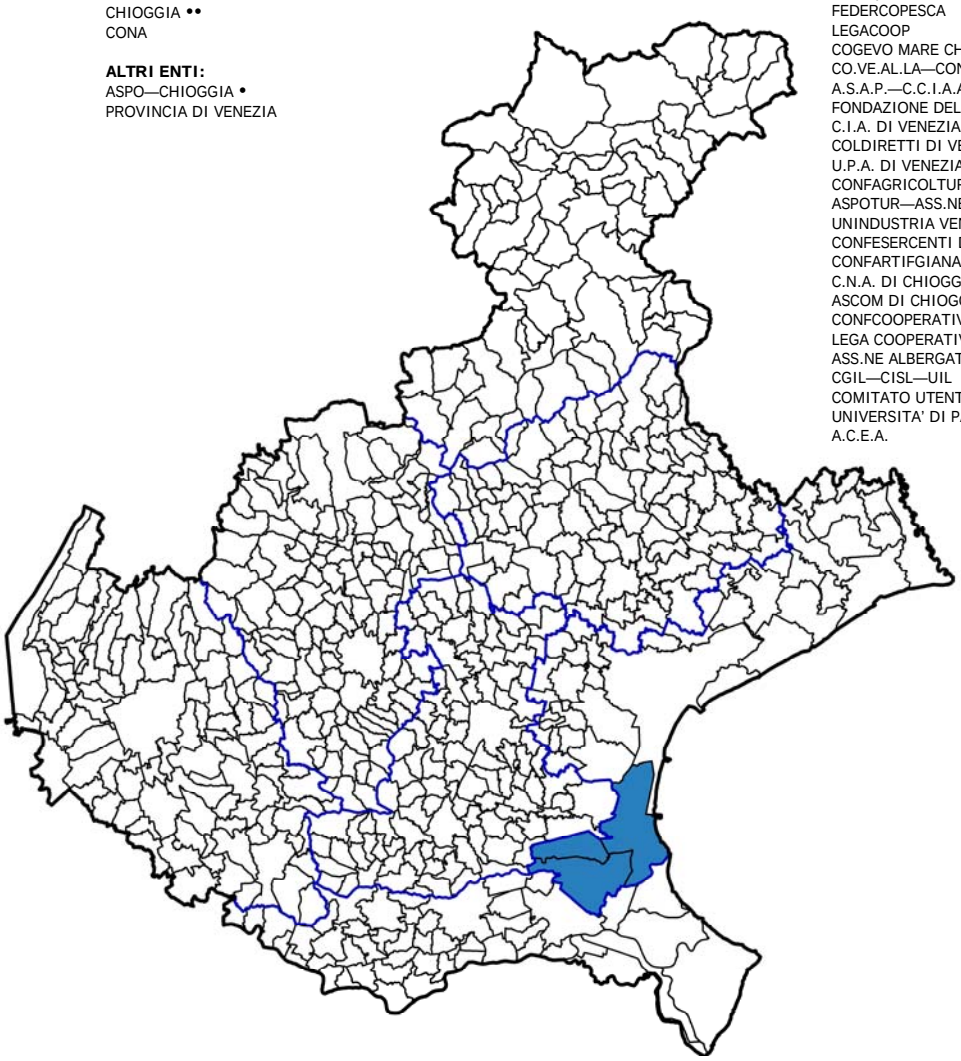

- • = Soggetto sottoscrittore dell'Intesa e beneficiario del finanziamento.

L'Intesa si estende su 3 comuni con una superficie di kmq 390 ed una popolazione di 69.130 abitanti.

Obiettivo generale è la valorizzazione della vocazione dell'area attraverso il potenziamento di strutture per la ricerca e la promozione di prodotti locali, al fine di superare la distanza relativa che ancora divide quest'area dal resto del territorio provinciale.

Complessivamente sono stati finanziati 4 interventi con un contributo di € 5.233.824,32.

Il recupero di edifici
(finanziati 3 interventi per € 3.805.574,32)

Nel 2004 al Comune di **Chioggia** è stata finanziata la "*Realizzazione di un polo agroalimentare con ristrutturazione del mercato ortofrutticolo di Brondolo*" con un contributo di € 1.349.600,00 per un costo complessivo dell'intervento di € 3.746.174,80.

L'intervento prevede la riorganizzazione della struttura del mercato in termini di edifici (per il miglior sfruttamento dell'impianto) e di funzionamento operativo (ampliamento della gamma merceologica trattata) con spazi adeguati per la commercializzazione dei prodotti ortofrutticoli a bassi costi gestionali.

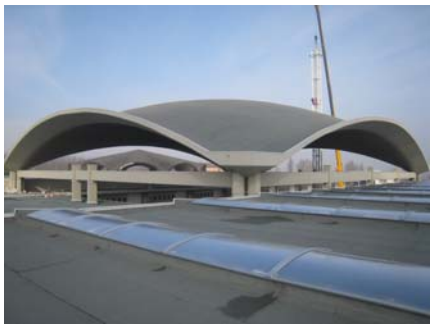

Intervento concluso in data 10.03.2010.

Nel 2006 all'**ASPO di Chioggia** è stata finanziata la "*Riqualificazione area vecchio porto di Chioggia di Isola Saloni - Area filtro servizi logistici e supporto all'autostrada del mare*" con un contributo di € 955.974,32 per un costo complessivo di € 1.850.000,00.

Si tratta della ristrutturazione dell'area servizi attuale con lo spostamento della stessa e adeguamento in ampliamento medinate una nuova palazzina su 2 piani per servizi portuali e uffici amministrativi. L'intervento è mirato a favorire lo sviluppo del Porto per il traffico marittimo a corto raggio.

Intervento concluso in data 15.05.2008

Nel 2007 al Comune di **Cavarzere** è stato finanziato il "*Restauro Palazzo Barbiani - sede municipale*" con un contributo di € 1.500.000,00 per un costo complessivo dell'intervento di € 2.750.000,00.

Il progetto riguarda il restauro architettonico e dei particolari decorativi, basato sui documenti esistenti dell'immobile di proprietà del Comune e sede Municipale, realizzando la modifica nella destinazione da sede di uffici esclusivamente istituzionali a sede anche di ambienti per attività culturali.

L'aggiudicazione è del 06.07.2009. L'esecuzione lavori è iniziata al 14.09.2009 con ritardi iniziali per difficoltà di pareri da Soprintendenza Beni Architettonici e Soprintendenza per il Patrimonio Storico Artistico. Si prevede la conclusione dei lavori per il 31.10.2011 (dilazione di 26 mesi).

Le opere urbane
(finanziato 1 intervento per € 1.428.250,00)

Nel 2009 al Comune di **Chioggia** è stato finanziato il "*Progetto di sistemazione e arredo Corso del Popolo - La Piazza di Chioggia*" con un contributo di € 1.428.250,00 per un costo complessivo di € 2.139.500,00.

Si tratta del recupero del senso di unità spaziale del Corso limitando e poi eliminando il traffico motorizzato. Il progetto comprende interventi sulla superficie del selciato (5-7% del tracciato), sull'impianto di illuminazione del portico (ora variegato e di scarso impatto visivo), sul plateatico e l'arredo urbano con un sistema modulare ed aggregativo.

Sottoscritto disciplinare con la Regione Veneto. L'aggiudicazione lavori è prevista nel periodo 22.12.2011 - 30.06.2012 e l'esecuzione lavori dal 01.09.2012 al 01.03.2014 (dilazione 32 mesi).

IPA
TERRE ALTE DELLA MARCA TREVIGIANA

COMUNI:
CAPPELLA MAGGIORE
CISON DI VALMARINO
CODOGNE'
COLLE UMBERTO
CONEGLIANO
CORDIGNANO
FARRA DI SOLIGO
FOLLINA
FREGONA •
GODEGA DI SANT'URBANO
MARENO DI PIAVE
MIANE
MORIAGO DELLA BATTAGLIA
ORSAGO
PIEVE DI SOLIGO
REFRONTOLO
REVINE LAGO
SAN FIOR
SAN PIETRO DI FELETTO
SAN VENDEMMIANO
SANTA LUCIA DI PIAVE •
SARMEDE •
SEGUSINO
SERNAGLIA DELLA BATTAGLIA
SUSEGANA
TARZO
VALDOBBIADENE
VAZZOLA
VIDOR
VITTORIO VENETO

ALTRI ENTI:
PROVINCIA DI TREVISO
C. M. DELLE PREALPI TREVIGIANE
U.L.S.S. N. 7 DI PIEVE DI SOLIGO
ASCO HOLDING
CONSORZIO TUTELA PROSECCO CONEGLIANO E VALDOBB.
ASS.NE STRADA PROSECCO E VINI COLLI CONEGL. E VALDOBB.
ASS.NE ALTA MARCA DI VALDOBBIADENE
CONSORZIO PROLOCO QUARTIER DEL PIAVE
ASCOM CONEGLIANO E VITTORIO VENETO
CONF. ITA AGRICOLTORI TREVISO
CONFARTIGIANATO CONEGLIANO E VITTORIO VENETO
C.N.A. CONEGLIANO E VITTORIO VENETO
FEDERAZIONE COLTIVATORI DIRETTI TREVISO
UNINDUSTRIA TREVISO
CGIL—CISL—UIL
ANCE TREVISO
BANCA DI CREDITO COOPERATIVO DELLE PREALPI
BAXCA DELLA MARCA

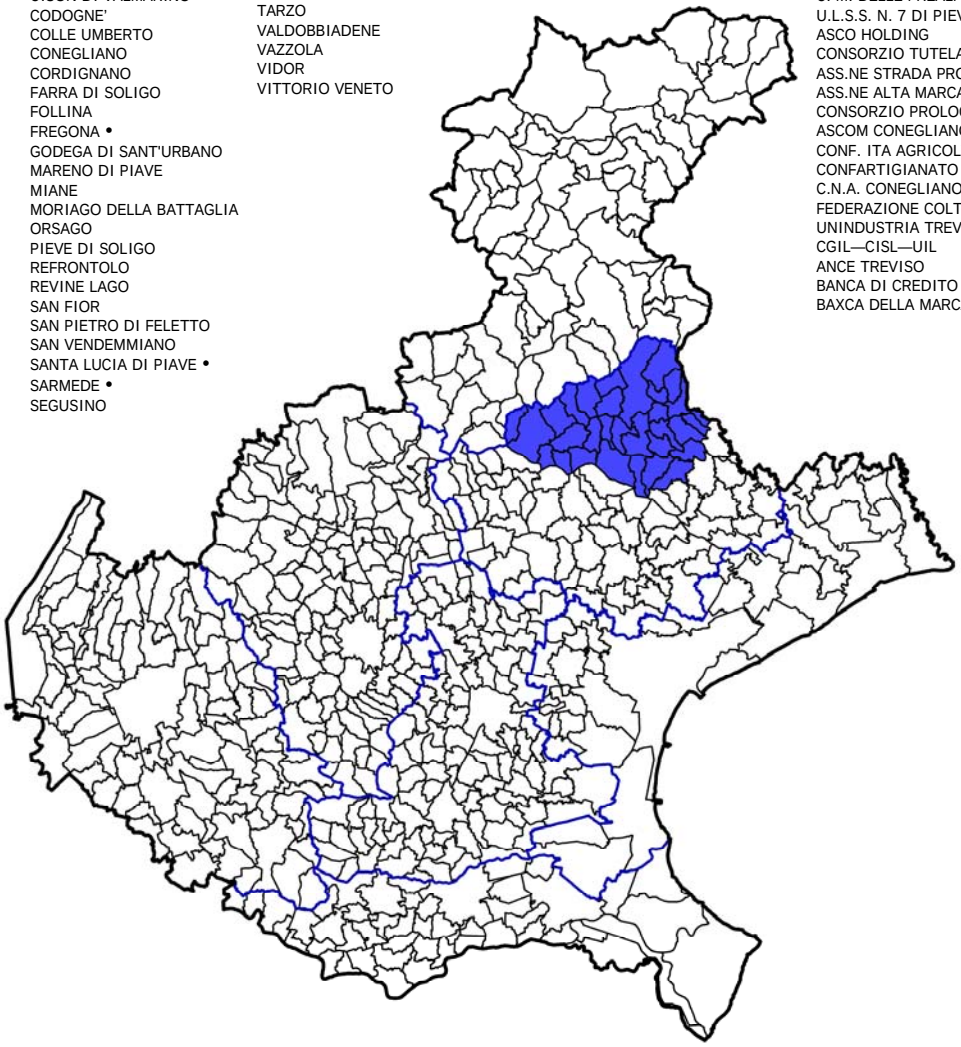

- = Soggetto sottoscrittore dell'Intesa e beneficiario del finanziamento.

L'Intesa si estende su 30 comuni con una superficie di kmq 775 ed una popolazione di 228.432 abitanti.

Obiettivo generale è di promuovere il rafforzamento della competitività del territorio e delle sue risorse endogene, sia naturali che culturali migliorandone l'accessibilità e l'attrattività.

Complessivamente sono stati finanziati 3 interventi con un contributo di € 4.259.000,00.

Il recupero di edifici
(finanziati 2 interventi per € 2.923.500,00)

Nel 2008 al Comune di **Sarmede** è stato finanziato il "*Palazzo mostra internazionale per l'infanzia*" con un contributo di € 1.446.000,00 per un costo complessivo di € 1.721.875,00.

Si tratta di realizzare una nuova struttura per le attività della mostra internazionale d'illustrazione per l'infanzia, comprensiva di spazio espositivo, scuola internazionale d'illustrazione e archivio per raccogliere il materiale di 25 anni di rassegna. Riordino del centro storico con aspetti di risparmio energetico.

Nessun avanzamento, è in corso un procedimento di valutazione dell'interesse culturale del fabbricato in oggetto, ad opera della Soprintendenza. L'aggiudicazione dei lavori è prevista per il periodo dal 20.12.2010 al 31.05.2011, la realizzazione dal 15.06.2011 al 30.09.2012 (dilazione 9 mesi).

Nel 2009 al Comune di **Santa Lucia di Piave** è stata finanziata la "*Ristrutturazione e sistemazione dell'area ex filanda "Ancillotto"*" con un contributo di € 1.477.500,00 per un costo complessivo di € 2.140.000,00.

Il progetto prevede la ristrutturazione dell'area storica a ovest, la creazione di una zona di collegamento tra i 2 blocchi per ottimizzare la funzione espositiva e fieristica. Inoltre si prevede la creazione di una Piazza aperta al tessuto urbano come ritrovo e riferimento per l'uso quotidiano del complesso.

Sottoscritto il disciplinare. L'aggiudicazione dei lavori è prevista per il periodo 20.12.2011 - 30.06.2012 e l'esecuzione lavori dal 30.09.2012 al 30.04.2014 (dilazione 29 mesi).

La valorizzazione turistico-ambientale
(finanziato 1 intervento per € 1.335.500,00)

Nel 2008 al Comune di **Fregona** sono stati finanziati gli "*Interventi strutturali per la realizzazione del parco delle grotte del Caglieron*" con un contributo di € 1.335.500,00 per un costo complessivo di € 1.600.000,00.

Il progetto prevede la creazione di un parco pluritematico per la valorizzazione del territorio e la fruibilità turistica dello stesso con sistemazione dell'accessibilità da Via Ronzon, realizzazione di passerelle e percorsi pedonali sul torrente Caglieron, sistemazione delle grotte n. 6-8, ricostruzione del Borgo dello Scalpellino e creazione di aree di sosta temporanee.

In fase di redazione la progettazione definitiva, con ritardi motivati da variazione ed adattamenti progettuali per acquisizione di pareri tecnici. L'aggiudicazione è prevista per il periodo dal 30.11.2010 al 30.12.2010 e l'esecuzione lavori dal 30.01.2011 al 31.12.2012 (dilazione 21 mesi).

IPA
ALTOPIANO DEI SETTE COMUNI

COMUNI:
ASIAGO •
CONCO
ENEGO
FOZA •
GALLIO •
LUSIANA•
ROANA
ROTZO •
VALSTAGNA

ALTRI ENTI:
C.M. DEI SETTE COMUNI
PROVINCIA DI VICENZA
C.C.I.A.A. VICENZA
ASS.NE ARTIGIANI VICENZA
ASS.NE PROV. COMM. TURISMO SERVIZI
FEDERAZ. PROV. COLTIVATORI DIRETTI VI
AZIENDA DI PROMOZIONE TURISTICA
COMITATO REGIONALE ARTIGIANCASSA
CONSORZIO TURISTICO ASIAGO SETTE COMUNI
C.N.A. VICENZA

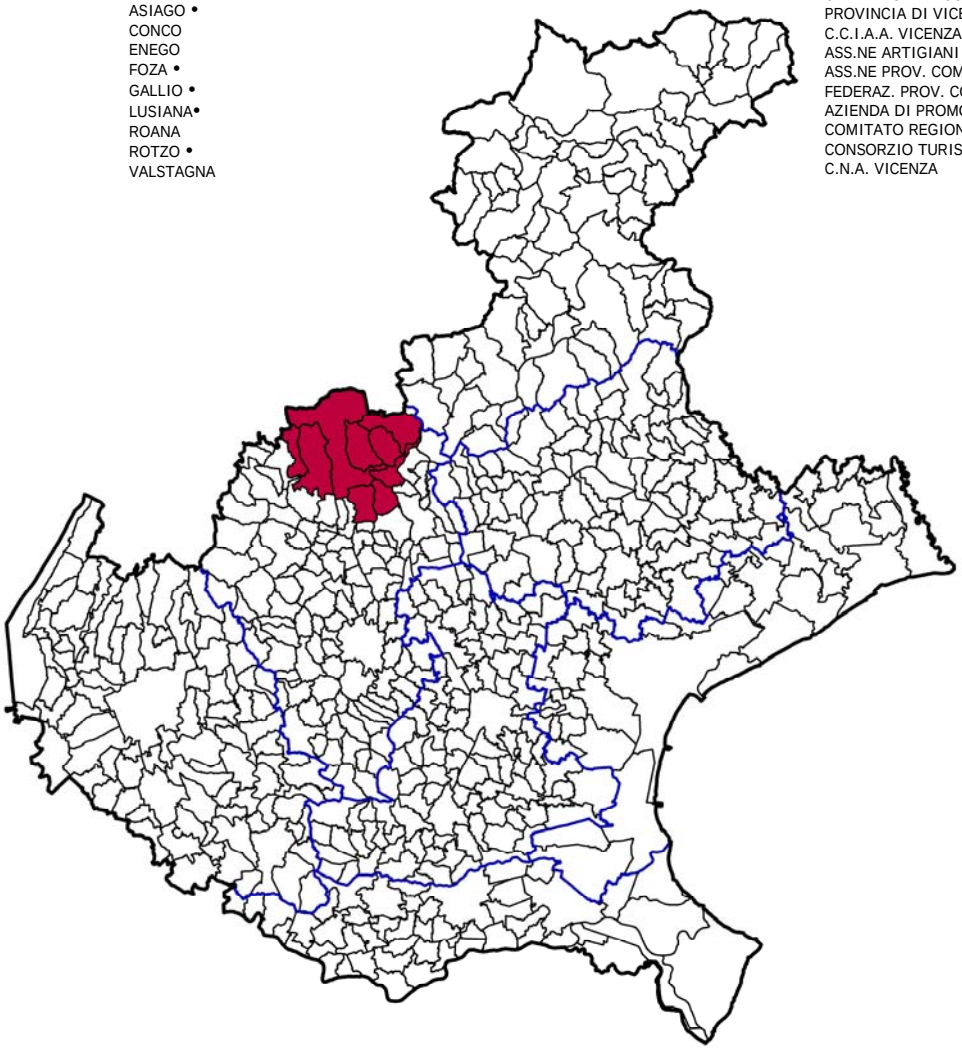

- = Soggetto sottoscrittore dell'Intesa e beneficiario del finanziamento.

L'IPA ha un'estensione territoriale su 9 comuni pari a kmq 491 con una popolazione di 23.416 abitanti.

Obiettivo generale è di promuovere una nuova fase di sviluppo sostenibile dell'area, valorizzando e mobilitando, in maniera integrata, tutte le risorse e le opportunità del territorio, attorno alla funzione trainante svolta dall'attività turistica.

Complessivamente sono stati finanziati 5 interventi con un contributo di € 4.033.820,64.

La valorizzazione turistico-ambientale
(finanziati 2 interventi per € 1.632.120,64)

Nel 2006 al Comune di **Gallio** è stata finanziata la "*Sistemazione e messa in sicurezza della strada turistica "Gallio-Melette-Monte Ortigara"* con un contributo di € 633.370,64 per un costo complessivo di € 892.370,64.

Si tratta dell'unica vera strada di accesso alla zona più a nord dell'Altopiano dei Sette Comuni. L'opera interessa direttamente diversi altri comuni dell'altopiano, le cui proprietà (malghe, boschi e pascoli) possono essere raggiunte solo mediante tale arteria.

Intervento concluso in data 13.11.2009

Nel 2008 al Comune di **Rotzo** è stata finanziata l'"*Elettrificazione dei comprensori turistici di Campolongo in Comune di Rotzo e di Monte Verena in Comune di Roana",* con un contributo di € 998.750,00 per un costo complessivo di € 1165.000,00

Il progetto prevede l'elettrificazione delle strutture turistiche estive ed invernali di Rotzo (Campolongo) e di Roana (Monte Verena) con l'obiettivo di dotare le strutture interessate di un sistema di alimentazione caratterizzato da continuità garantendo un miglioramento del servizio offerto all'utenza.

Sottoscritto il disciplinare e decretata, a seguito di una ricognizione della spesa, la riduzione del costo complessivo a € 1.165.000,00 ed il contributo regionale a € 943.000,00.
L'aggiudicazione lavori è prevista nel periodo 01.10.2010 - 31.01.2011, mentre la realizzazione dal 01.02.2011 al 15.12.2011 (dilazione di 18 mesi).

Gli interventi per lo sport
(finanziato 1 intervento per € 617.500,00)

Nel 2005 al Comune di **Asiago** è stato finanziato l'"*Adeguamento funzionale ed impiantistico dello Stadio del Ghiaccio*" con un contributo di € 617.500,00 per un costo complessivo di € 950.000,00.

L'intervento intende rendere la struttura polivalente idonea a scopi diversi dalla pratica sportiva ampliando i servizi offerti al turismo dell'Altopiano. I lavori prevedono: modifica dell'impianto di ventilazione e deumidificazione, risanamentio acustico, dotazione di un palco e completamento locali bar.

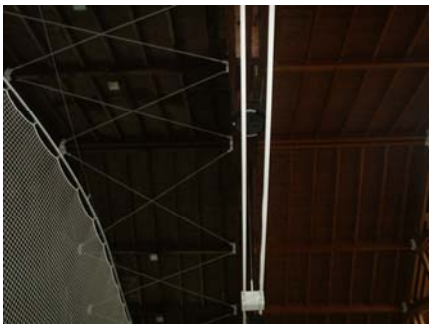

Intervento concluso in data 23.04.2010.

Il recupero di edifici
(finanziati 2 interventi per € 1.784.200,00)

Nel 2004 al Comune di **Foza** è stato finanziato il "*Restauro e riqualificazione dell'ex sede Municipale con destinazione d'uso a Museo*" con un contributo di € 887.200,00 per un costo complessivo di € 1.050.479,35.

L'intervento riguarda la ristrutturazione del fabbricato esistente creando spazi alla destinazione d'uso per il servizio pubblico culturale e conversione a museo recuperando le parti architettoniche originali di maggiore importanza.

Intervento concluso in data 30.10.2009.

Nel 2008 al Comune di **Lusiana** è stato finanziato il "*Completamento del centro servizi sportivi denominato Fontanella Bike Resort in località Fontanella*" con un contributo di € 897.000,00 per un costo complessivo dell'intervento di € 1.134.000,00.

L'intervento prevede il completamento del centro servizi sportivi "Fontanella Bike Resort" per il supporto alle attivita di sci-fondo, cicloturismo e trekking. Realizzazione, inoltre, di una struttura a magazzino-deposito, piccola officina, punto informativo e di spazi a parcheggio e sosta.

Rilasciato parere positivo regionale su nuova progettazione esecutiva con nuova localizzazione intervento (C.M. 7 Comuni contesta nuova localizzazione). Dilazionate d'ufficio la date prevista di aggiudicazione al 01.10.2010, mentre l'esecuzione dal 01.11.2010 al 02.08.2011 (dilazione di 13 mesi).

IPA
BASSA PADOVANA

COMUNI:
AGNA
ANGUILLARA VENETA
ARQUA' PETRARCA
ARRE
BAGNOLI DI SOPRA
BAONE
BATTAGLIA TERME
BOARA PISANI
BOVOLENTA
CANDIANA
CARCERI
CARTURA
CASALE DI SCODOSIA
CASTELBALDO
CINTO EUGANEO
CONSELVE
CORREZZOLA
ESTE
GALZIGNANO TERME
GRANZE
LOZZO ATESTINO
MASERA' DI PADOVA
MASI
MEGLIADINO SAN FIDENZIO
MEGLIADINO SAN VITALE
MERLARA
MONSELICE •
MONTAGNANA
OSPEDALETTO EUGANEO
PERNUMIA
PIACENZA D'ADIGE •
PONSO
POZZONOVO •
SALETTO
SAN PIETRO VIMINARIO
SANTA MARGHERITA D'ADIGE
SANT'ELENA
SANT'URBANO
SOLESINO
STANGHELLA
TERRASSA PADOVANA
TRIBANO
URBANA
VIGHIZZOLO D'ESTE
VILLA ESTENSE
VO

ALTRI ENTI:
COSECON S.P.A. •
CGIL—CISL—UIL
ASCOM
CIA
CONFINDUSTRIA
APAC
ASCOM
C.C.I.A.A.
CNA

ALTRI ENTI:
ZAICO SRL
UGL
PARCO PRODUTTIVO DEL FIUMICELLO SPA
COLDIRETTI PADOVA
CONFESERCENTI
FEDERCLAAI VENETO
FEDERTERZIARIO COORDINAMENTO PD
UNINDUSTRIA PADOVA
UNIONE PROVINCIALE ARTIGIANI
CONFAGRICOLTURA PADOVA
CONSORZIO Z.I.P.
ENAIP VENETO
ASS.NE CFP CNOS-FAP MANFREDINI
ENTE FORMAZIONE ARTIGIANA
CASSA DI RISPARMIO DI PD E RO
BANCA DI CREDITO COPERATIVO EUGANEA
BANCA POPOLARE DI GARANZIA (CONFIDI)
EUROFIDI
UNIONFIDI

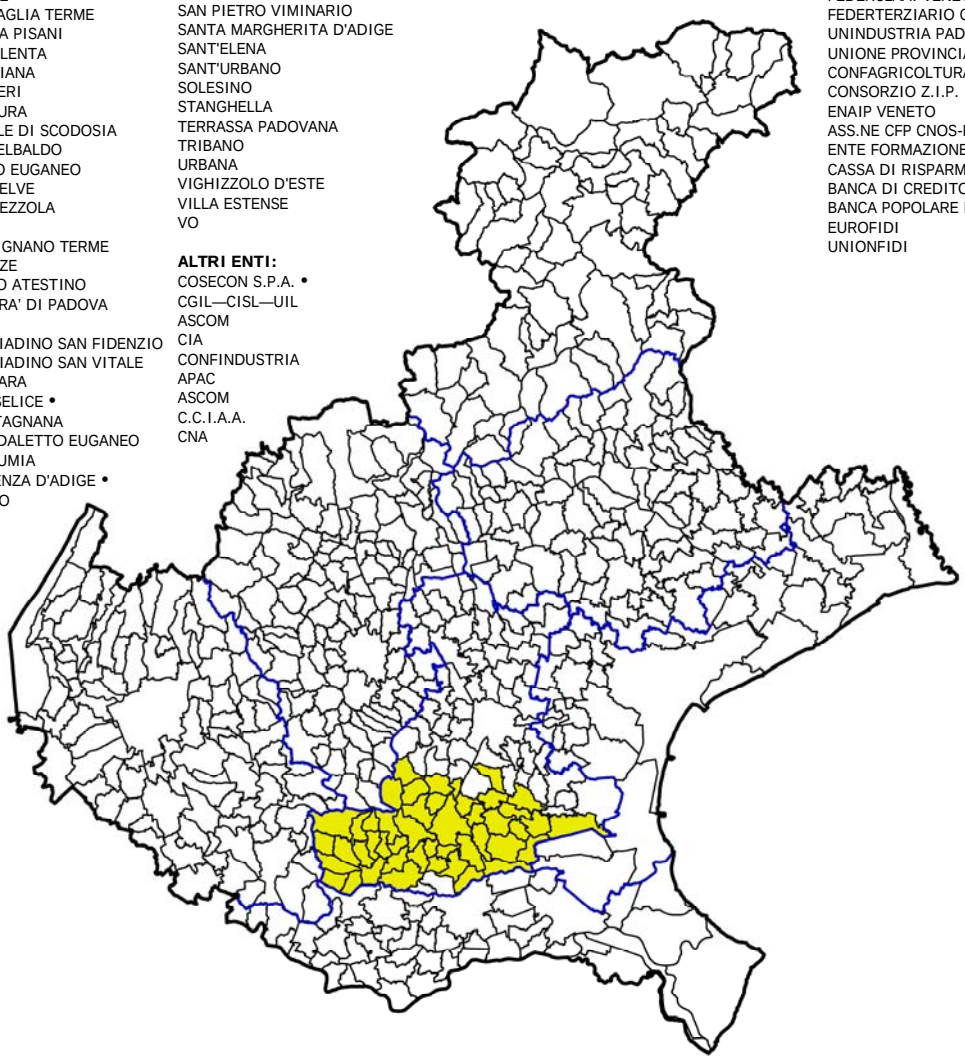

• = Soggetto sottoscrittore dell'Intesa e beneficiario del finanziamento.

L'Intesa si estende su 46 comuni con una superficie di kmq 907 ed una popolazione di 190.665 abitanti.

Obiettivo generale è di costruire un territorio caratterizzato dall'alta qualità della vita dei suoi abitanti e dall'alta qualità dei suoi assetti fisici e ambientali che diventano leva per una attrattività e una competitività a livello regionale, nazionale e internazionale.

Complessivamente sono stati finanziati 4 interventi con un contributo di € 3.880.800,00.

Le opere urbane
(finanziato 1 intervento per € 664.400,00)

Nel 2004 alla **Cosecon S.p.a.** sono state finanziate le "*Opere di urbanizzazione Area PIP Casale di Scodosia*" con un contributo di € 664.400,00 per un costo complessivo di € 1.367.131,36.

Si tratta di opere per il consolidamento e l'implementazione di insediamenti produttivi (PMI) per favorire lo sviluppo di attività economiche e servizi reali in ambito locale con implicazioni positive per le aree residenziali.

Intervento concluso in data 31.03.2008

Il recupero di edifici
(finanziati 2 intervento per € 1.733.400,00)

Nel 2009 al Comune di **Monselice** sono stati finanziati i "*Lavori di restauro conservativo, consolidamento statico, integrazione impianti tecnologici e restauro affreschi di Villa Pisani*" con un contributo di € 833.400,00 per un costo complessivo di € 1.301.700,00.

L'intervento è mirato al recupero architettonico e artistico dell'edificio e al restauro di bellissimi affreschi parietali al fine della destinazione a museo permanente per mostre itineranti nonché sede di rappresentanza per il Comune di Monselice nella quale svolgere: convegni conferenze, incontri culturali

Nessun avanzamento. L'aggiudicazione dei lavori è prevista nel periodo 16.04.2011 - 30.05.2011 e l'esecuzione lavori dal 15.06.2011 al 15.07.2013 (dilazione 16 mesi).

Nel 2006 al Comune di **Pozzonovo** sono stati finanziati i "*Lavori ristrutturazione Villa Centanini per trasformazione in museo della civilta rurale - ostello - attivita turistico ambientali*" con un contributo di € 900.000,00 per un costo complessivo di € 1.200.000,00.

L'intervento è mirato alla valorizzazione di un edificio storico di notevole pregio architettonico per la realizzazione di un impianto turistico-museale con funzione di volano alle attività di fruizione del territorio rurale nel rispetto dei caratteri ambientali.

In fase di esecuzione lavori dal 15.01.2009 con momentanea sospensione per dimissioni del direttore lavori, ora ripresi a seguito di un nuovo incarico. La conclusione dei lavori è prevista per il 30.09.2010 (dilazione di 21 mesi) Avanzamento di spesa al 31%.

La valorizzazione turistico-ambientale
(finanziato 1 intervento per € 1.483.000,00)

Nel 2008 al Comune di **Piacenza d'Adige** è stato finanziato il "*Centro di Educazione Naturalistica e Ambientale per la valorizzazione paesaggistica nell'area della Golena dell'Adige denominata "il Bosco"*" con un contributo di € 1.483.000,00 per un costo complessivo di € 2.500.000,00.

Il progetto prevede il recupero, la ristrutturazione e l'ampliamento dell'edificio lato ovest della Golena "Il Bosco" per sala polivalente, area verde e parcheggio; la realizzazione di area verde nel centro comunale per il tempo libero e lo sport; infine la ristrutturazione di un edificio polifinzionale con funzione di centro cottura.

Nessun avanzamento: la nuova amministrazione comunale sta vagliando se l'opera rientrerà nei programmi prioritari ed eventualmente reperire le risorse per la copertura finanziaria.
L'aggiudicazione è prevista nel periodo 2.01.2011 - 28.02.2011, mentre l'esecuzione lavori dal 01.03.2011 al 30.06.2012 (dilazione complessiva di 18 mesi).

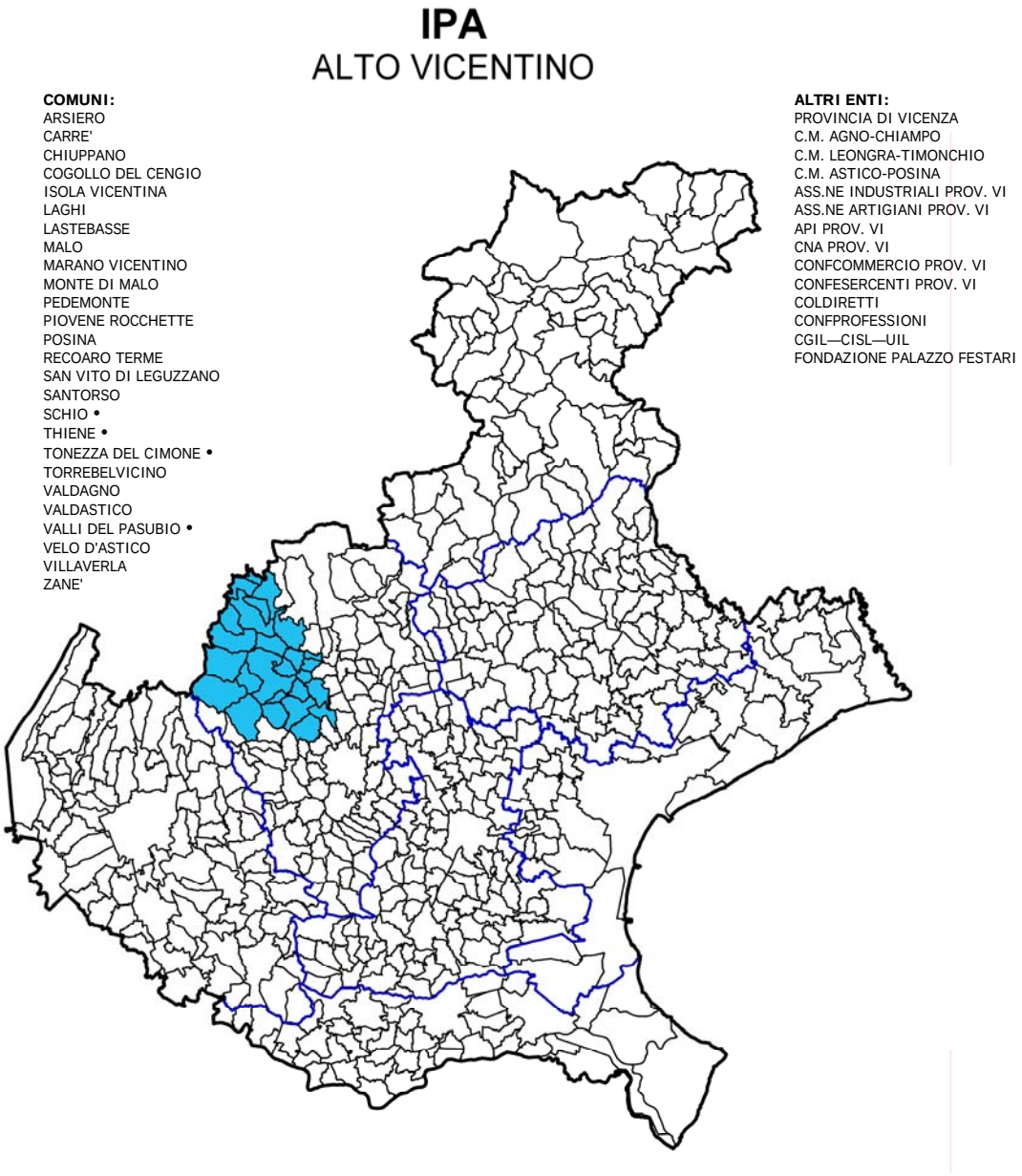

- = Soggetto sottoscrittore dell'Intesa e beneficiario del finanziamento.

L'Intesa si estende su 26 comuni con una superficie di kmq 665 ed una popolazione di 191.565 abitanti.

Obiettivo generale è di sostenere il dinamismo socio-economico, dando impulso alla capacità di innovazione e garantendo la qualità dello sviluppo dai principali poli urbani ai centri minori delle aree di montagna.

Complessivamente sono stati finanziati 4 interventi con un contributo di € 3.639.300,00.

Il recupero di edifici
(finanziati 2 interventi per € 2.426.00,00)

Nel 2008 al Comune di **Schio** è stato finanziato il "*Recupero dell'edificio di archeologia industriale "Shed" per il potenziamento delle attività del Centro per il trasferimento tecnologico Demotech"* con un contributo di € 1.091.000,00 per un costo complessivo dell'intervento di € 2.045.520,00.

L'intervento prevede il risanamento conservatico dell'edificio a Shed, già interessato da lavori di restauro, ora oggetto di lavori di manutenzione degli spazi coperti, Shed e lucernari, strutture metalliche, rifacimento infissi, impianti elettrici e riscaldamento. E' compresa anche la sistemazione di un fabbricato adiacente da acquisire.

Acquistata palazzina uffici su cui effettuare le opere. Aggiudicati lavori 1° stralcio in data 04.05.2010 e avviati lavori al 24.05.2010 con prevista conclusione al 21.10.2010. Sul 2° stralcio prevista esecuzione lavori dal 22.11.2010 fino al 30.09.2011 (dilazione 12 mesi).

Nel 2008 al Comune di **Thiene** è stato finanziato il "*Restauro e rifunzionalizzazione del complesso denominato Villa Fabris - sede Centro Europeo per i Mestieri della Conservazione del Patrimonio Culturale"* con un contributo di € 1.335.000,00 per un costo complessivo dell'intervento di € 1.758.480,00.

Il progetto è uno stralcio funzionale a completamento della ristrutturazione di Villa Fabris, per dare seguito a un intervento di recupero già parzialmente effettuato sulle facciate esterne e sulle barchesse con l'obiettivo della restituzione alla piena funzionalità del complesso.

Il Comune di Thiene ha dato in concessione all'Associazione Artigiani di Vicenza il corpo centrale dell'edificio (Piano Terra - 1° piano - 2° piano) già restaurato e agibile. Alla Fondazione Villa Fabris, invece, le due ali laterali attualmente allo stato grezzo + un fabbricato rurale. Queste ultime porzioni sono oggetto del finanziamento regionale. Firmata convenzione tra l'Associazione Artigiani di Vi e la Fondazione Villa Fabris per lo svolgimento di lavori in economia. Appalto a cura del Comune di Thiene, per l'altra parte.
Affidati incarichi per progettazioni esecutive. Prevista l'aggiudicazione nel periodo dal 30.12.2010 al 30.04.2011 mentre la realizzazione è prevista dal 30.06.2011 al 01.04.2013 (dilazione di 23 mesi).

Gli interventi per lo sport
(finanziato 1 intervento per € 638.300.00)

Nel 2009 al Comune di **Tonezza del Cimone** è stato finanziato il "*Completamento della struttura copertura polivalente al fine della pratica del pattinaggio su ghiaccio*" con un contributo di € 638.300,00 per un costo complessivo dell'intervento di € 720.000,00.

Il progetto prevede il completamento della copertura di circa mq 740 che consentirà di ottenere complessivamente mq 2.140, idonei alla realizzazione di una pista di ghiaccio di tipo mobile con caratteristiche turistiche e sportive (velocità, pista da ballo e curling)

Avviata progettazione definitiva. L'aggiudicazione lavori è prevista nel periodo dal 22.12.2011 al 30.06.2012 mentre la realizzazione dal 15.09.2012 al 31.12.2013 (dilazione 12 mesi).

L'azione pilota per la ricettività
(finanziamento complessivo € 575.000,00)

Nel 2009 al Comune di **Valli del Pasubio** è stato affidato un Fondo di dotazione di € 500.000,00 per finanziare *iniziative private per l'avvio/ammodernamento di attività di affittacamere e bed & breakfast.*
Inoltre è stata assegnata un'ulteriore somma di € 75.000,00 per realizzare interventi infrastrutturali connessi o funzionali all'azione sulla ricettività (totale € 575.000,00).

IPA
MEDIO BRENTA

COMUNI:
CAMPO SAN MARTINO
CAMPODORO
CARMIGNANO DI BRENTA
CITTADELLA
CURTAROLO
FONTANIVA •
GALLIERA VENETA
GAZZO
GRANTORTO
LIMENA
PIAZZOLA SUL BRENTA
SAN GIORGIO IN BOSCO
SAN MARTINO DI LUPARI
SAN PIETRO IN GU'
TOMBOLO
VIGODARZERE
VILLAFRANCA PADOVANA

ALTRI ENTI
PROVINCIA DI PADOVA •
UNIONE DEI COMUNI DEL BRENTA
CONFINDUSTRIA
ASCOM
CIA
CNA
COLDIRETTI
UPA
CGIL—CISL—UIL

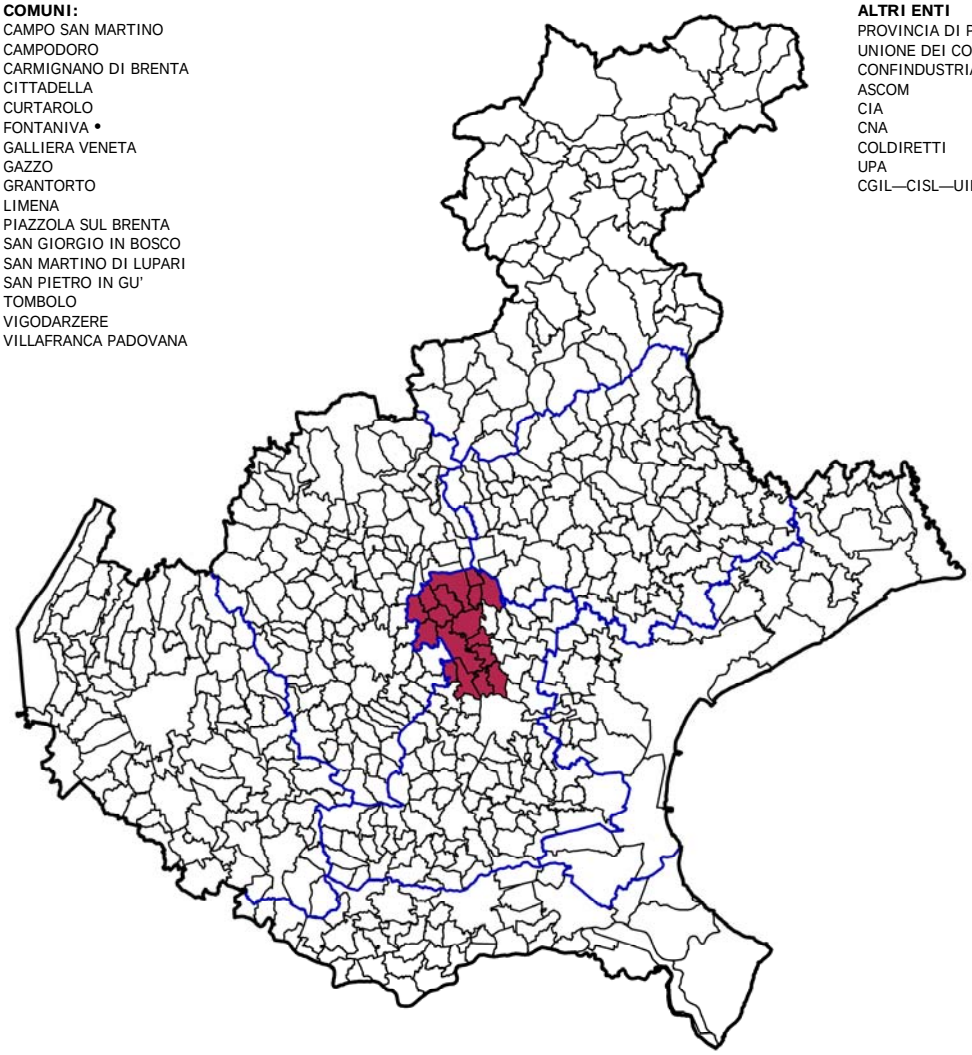

- = Soggetto sottoscrittore dell'Intesa e beneficiario del finanziamento.

L'Intesa si estende su 17 comuni con una superficie di kmq 338 e una popolazione di 139.917 abitanti.

Obiettivo generale è di promuovere lo sviluppo sostenibile dell'area provinciale, facendo leva sulle risorse ambientali e culturali.

Complessivamente sono stati finanziati 2 interventi con un contributo di € 2.746.500,00.

Gli itinerari ciclabili
(finanziato 1 intervento per € 1.269.000,00)

Nel 2008 alla **Provincia di Padova** è stato finanziato il "*Recupero dell'ex ferrovia militare Treviso - Ostiglia per la realizzazione di un percorso ciclo-pedonale - Lotto B*" con un contributo di € 1.269.000,00 per un costo complessivo di € 1.833.577,00.

Il progetto prevede il completamento della parte padovana di recupero e valorizzazione dell'ex linea ferroviaria Treviso-Ostiglia con realizzazione di una pista ciclo-pedonale che consente di collegare una molteplicità di centri storico-culturali e beni paesaggistici creando opportunità turistiche.

Nessun avanzamento con ritardi sule tempistiche in quanto intervento coordinato con il lotto A. L'aggiudicazione lavori è prevista per il periodo 01.07.2011 - 31.12.2011 e la realizzazione dal 01.01.2012 al 31.07.2013 (dilazione 37 mesi).

Il recupero di edifici
(finanziato 1 intervento per € 1.423.500,00)

Nel 2009 al Comune di **Fontaniva** è stata finanziata la "*Sistemazione Villa Borromeo per museo agricolo— 2° stralcio*" con un contributo di € 1.477.500,00 per un costo complessivo di € 1.960.000,00.

Si tratta di uno stralcio comprendente il consolidamento della loggia ottocentesca, la realizzazione di nuovi impianti (elettrico, idrotermosanitario), i restauri interni ed esterni: marmorini, stucchi, infissi, pavimenti, giardino e posti auto. Destinazione del museo ad allestimenti permanenti e temporanei con dotazione di struttura ricettiva.

Nessun avanzamento. L'aggiudicazione lavori è prevista per il periodo 30.11.2011 - 30.03.2012 e la realizzazione dal 30.05.2012 al 30.12.2013 (dilazione di 13 mesi).

IPA
BASSO VERONESE E COLOGNESE

COMUNI:
ALBAREDO D'ADIGE •
ANGIARI
BEVILACQUA
BONAVIGO
BOSCHI SANT'ANNA
CASALEONE
CASTAGNARO
CEREA •
COLOGNA VENETA
CONCAMARISE
GAZZO VERONESE
ISOLA RIZZA
LEGNAGO •
MINERBE
NOGARA
OPPEANO
PALU'
PRESSANA
ROVERCHIARA
ROVEREDO DI GUA'
SALIZZOLE
SAN PIETRO DI MORUBIO
SANGUINETTO
SORGA'
TERRAZZO
VERONELLA
VILLA BARTOLOMEA

ALTRI ENTI:
PROVINCIA DI VERONA
CONSORZIO PER LO SVILUPPO DEL BASSO VERONESE
A.P.T. N. 13
ASS.NE INDUSTRIALI VERONA
CONFARTIGIANATO VERONA
CONFED. NAZ. ART. E PMI ASS.NE PROV. VERONA
APINDUSTRIA VERONA
ASS.NE ARTIGIANI RIUNITI VERONA
ASS.NE COMMERCIANTI PROV. VERONA
CGIL—CISL—UIL
C.I.S.A.L.

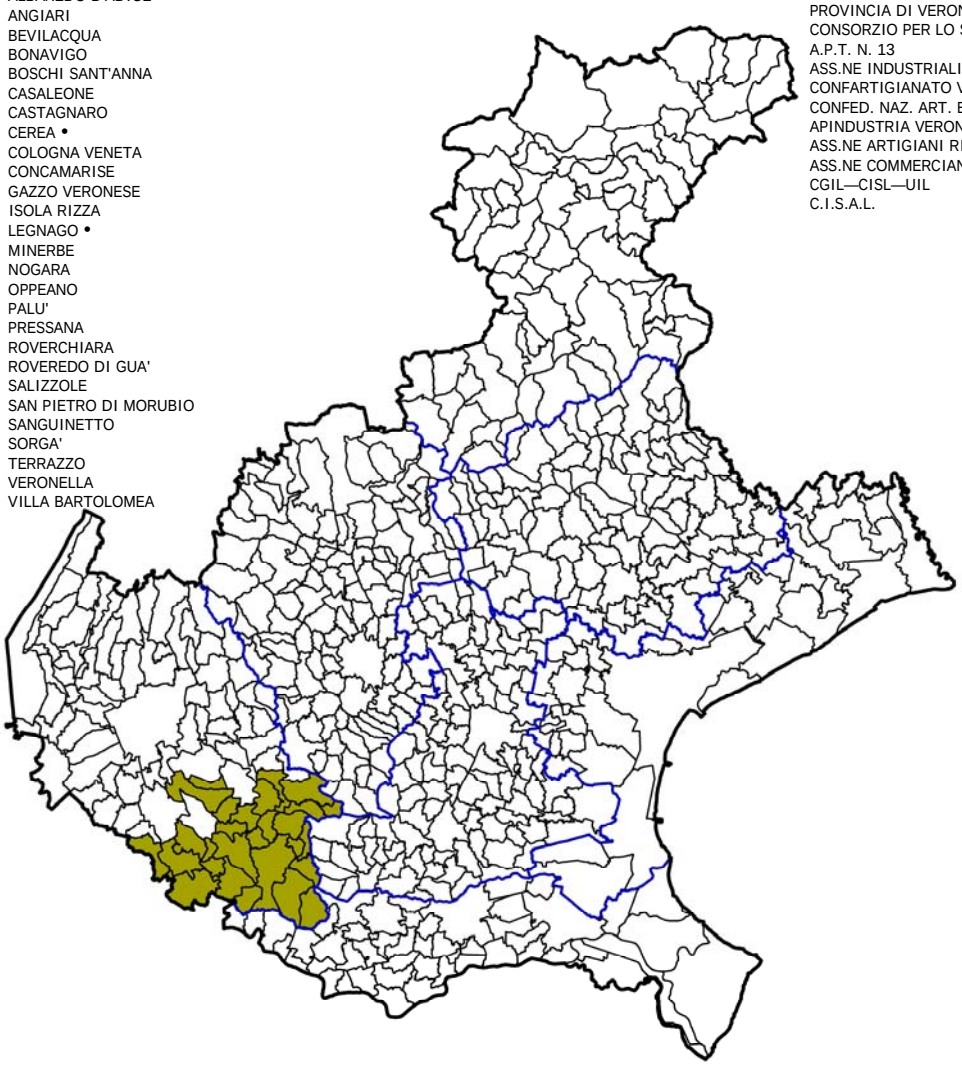

- • = Soggetto sottoscrittore dell'Intesa e beneficiario del finanziamento.

L'Intesa si estende su 27 comuni con una superficie di kmq 792 ed una popolazione di 140.185 abitanti.

Obiettivo generale è di promuovere uno sviluppo sostenibile dell'area valorizzando e mobilitando in maniera integrata il potenziale di sviluppo presente nell'area, in particolare, le risorse del patrimonio naturale e culturale.

Complessivamente sono stati finanziati 3 interventi con un contributo di € 2.284.360,00.

recupero di edifici
(finanziato 1 interventi per € 577.800,00)

Nel 2004 al Comune di **Alberedo d'Adige** è stato finanziato il "*Recupero dell'ex Casa del fascio quale Centro socio culturale del territorio"* con un contributo di € 577.800,00 per un costo complessivo di € 1.665.000,00.

Si tratta del recupero dell'edificio già sede municipale e della ristrutturazione del retrostante ex cinema-teatro. Creazione, inoltre, di un parcheggio e di una serie di percorsi che introducono ai nuovi accessi secondari e sistemazione a verde attrezzato.

Intervento concluso in data 31.03.2008

Gli itinerari ciclabili
(finanziato 1 interventi per € 906.530,00)

Nel 2005 al Comune di **Legnago** è stata finanziata la "*Realizzazione percorso ciclabile "Dalle Alpi all'Adriatico" tratto VR Sud. (Comuni di: Roverchiara, Angiari, Legnago, Villa Bartolomea, Castagnaro)"* con un contributo di € 906.530,00 per un costo complessivo dell'intervento di € 1.208.759,66.

Il progetto prevede la realizzazione di un percorso per ciclisti e pedoni di circa 25 km lungo il fiume Adige, immerso nella natura e quindi ad elevato carattere naturalistico, collegato alla viabilità ordinaria e alle altre infrastrutture ciclabili e pedonali già esistenti. Si prevede anche la posa di elementi di arredo come panchine e cestini.

Aggiudicati i lavori in data 17.02.2009, in fase di esecuzione lavori dal 6.04.2009 con ritardi per verifica modifica tipologia dei sottofondi, per condizioni climatiche avverse e perizia di variante. Prevista conclusione lavori al 31.12.2010 (dilazione di 46 mesi). L'avanzamento di spesa è al 67%.

La valorizzazione turistico-ambientale
(finanziato 1 interventi per € 800.030,00)

Nel 2006 al Comune di **Cerea** è stata finanziata la "*Valorizzazione delle potenzialita turistiche e congressuali dell'area fieristica della ex polifosfati di Cerea*" con un contributo di € 800.030,00 per un costo complessivo di € 827.287,47.

L'intervento prevede opere di urbanizzazione e di realizzazione di un'area attrezzata. Il progetto, attraverso infrastrutture di collegamento e servizio, valorizza le aree già completate o in fase di realizzazione che comprendono: centro fieristico Areaexp, centro storico di Cerea, parco naturale delle Vallette, percorso delle Ville.

Intervento concluso in data 31.12.2009 con probabile utilizzo delle economie per apportare migliorie alle opere realizzate.

IPA
PEDEMONTANA DEL GRAPPA E DELL'ASOLANO

COMUNI:
ASOLO
BORSO DEL GRAPPA
CASTELCUCCO
CAVASO DEL TOMBA
CRESPANO DEL GRAPPA
FONTE•
MASER
MONFUMO
PADERNO DEL GRAPPA
PEDEROBBA
POSSAGNO
SAN ZENONE DEGLI EZZELINI •

ALTRI ENTI:
FONDAZIONE CANOVA (POSSAGNO) •
PROVINCIA DI TREVISO
C.M. DEL GRAPPA
C.C.I.A.A. DI TREVISO
ULSS 8
CNA DI ASOLO
CNA INPROPRIO
COLDIRETTI DI TV E ASOLO
CIA DI TV E CASTELFRANCO

ALTRI ENTI:
ISTITUTO COMPRENSIVO DI ASOLO
ISTITUTO COMPRENSIVO DI BORSO DEL GRAPPA
ISTITUTO COMPRENSIVO DI SAN ZENONE
ISTITUTO COMPRENSIVO DI CRESPANO DEL GRAPPA
ISTITUTO COMPRENSIVO DI PEDEROBBA
ISTITUTO COMPRENSIVO DI CORNUDA
ISTITUTO COMPRENSIVO DI ASOLO
CTI E CTP DI ASOLO
ISTITUTO CAVANIS
ISTITUTI FILIPPIN
FONDAZIONE OPERE MONTEGRAPPA
PSSAR "MAFFIOLI" CASTELFRANCO V. SEDE DI POSSAGNO
SC. MATERNA BERNARDI TORRETTO
ADICONSUM
CONSORZIO TURISTICO: VIVERE IL GRAPPA
CONSORZIO TURISTICO DI TREVISO: UNA PROV. INTORNO
ASS.NE CULTURALE SANT'EULALIA DEI MISQUILLESI
ASS.NE ATTIVITA' SOLIDALE
ASS.NE ANZIANI ATTIVI CRESPANO
PRO LOCO DI MONFUMO

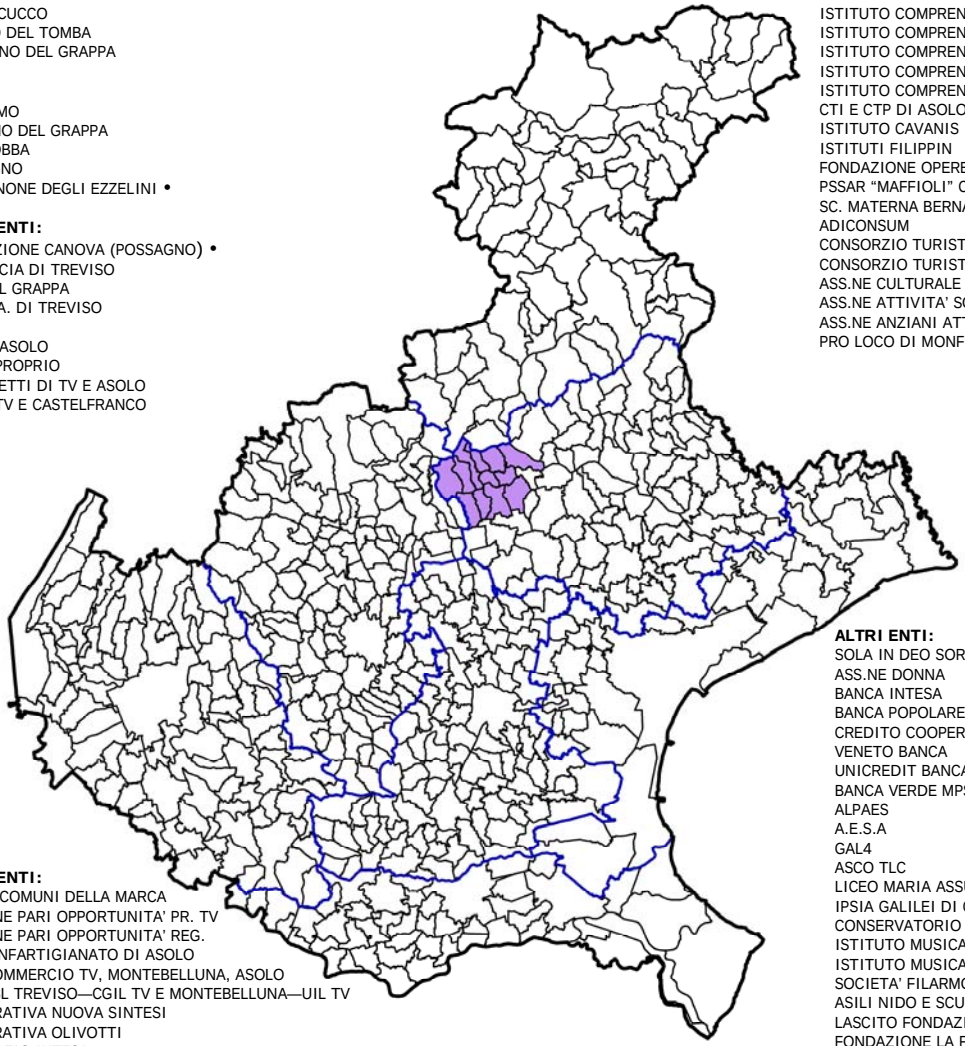

ALTRI ENTI:
SOLA IN DEO SORS
ASS.NE DONNA
BANCA INTESA
BANCA POPOLARE DI MAROSTICA
CREDITO COOPERATIVO TREVIGIANO
VENETO BANCA
UNICREDIT BANCA SPA
BANCA VERDE MPS
ALPAES
A.E.S.A
GAL4
ASCO TLC
LICEO MARIA ASSUNTA CASTELFRANCO
IPSIA GALILEI DI CASTELFRANCO
CONSERVATORIO STAT.DI MUSICA DI CASTELFRANCO V.
ISTITUTO MUSICALE CANOVIANO DI POSSAGNO
ISTITUTO MUSICALE MALIPIERO DI ASOLO
SOCIETA' FILARMONICA DI CRESPANO
ASILI NIDO E SCUOLE MATERNE DI VICARIATO DI ASOLO
LASCITO FONDAZIONE CANOVA DI POSSAGNO
FONDAZIONE LA FORNACE DI ASOLO
CONSORZIO SPINLAB DI ROMANO DEGLI EZZELINI
UNICEF

ALTRI ENTI:
ASS.NE COMUNI DELLA MARCA
COMM.NE PARI OPPORTUNITA' PR. TV
COMM.NE PARI OPPORTUNITA' REG.
VEN.CONFARTIGIANATO DI ASOLO
CONFCOMMERCIO TV, MONTEBELLUNA, ASOLO
UST CISL TREVISO—CGIL TV E MONTEBELLUNA—UIL TV
COOPERATIVA NUOVA SINTESI
COOPERATIVA OLIVOTTI
CONSORZIO INTESA
COOPERATIVA VALLORGANA

- • = Soggetto sottoscrittore dell'Intesa e beneficiario del finanziamento.

L'Intesa si estende su 12 comuni con una superficie di kmq 236 ed una popolazione di 56.636 abitanti.

Obiettivo generale è di creare un modello di sviluppo e crescita che riguardi principalmente l'aumento dell'attrattività del territorio.

Complessivamente sono stati finanziati 3 interventi con un contributo di € 2.302.000,00.

Il recupero di edifici
(finanziato 2 interventi per € 1.192.000,00)

Nel 2005 alla **Fondazione Canova** (Possagno) è stato finanziato l'"*Osservatorio Canoviano e della cultura della Pedemontana del Grappa e dell'Asolano*" con un contributo di € 592.000,00 per un costo complessivo di € 800.000,00.

Si tratta di opere per valorizzare in un Osservatorio il Centro Studi Canoviano (dapprima ubicato sopra la pinacoteca), spostandolo all'interno dell'aggregato denominato "Casa Rossa" (ex edificio abbandonato), mediante ristrutturazione.

Intervento concluso in data 30.11.2008

Nel 2006 al Comune di **S. Zenone degli Ezzelini** è stato finanziato il "*Recupero della Torre di Ezzelino a San Zenone degli Ezzelini*" con un contributo di € 600.000,00 per un costo complessivo di € 800.000,00.

Il progetto riguarda il restauro strutturale ed il consolidamento della Torre (sec. XV - compendio storico-monumentale del Castellaro) finalizzato alla realizzazione di una struttura museale espositiva con valenza sovracomunale dotata di pannelli didattici per i visitatori.

Aggiudicati i lavori il 04.06.2008 con ritardi per prescrizioni della Soprintendenza.
L'esecuzione lavori è iniziata al 28.07.2008 e la conclusiona è prevista per il 30.01.2011 (dilazione di 26 mesi) a causa dei problemi di seminagione dei prati legati alle avversità atmosferiche. Proposta una perizia supplettiva per il riutilizzo del ribasso di gara. Avanzamento di spesa al 59%.

La valorizzazione turistico-ambientale
(finanziato 1 interventi per € 1.110.000,00)

Nel 2008 al Comune di **Fonte** è stata finanziata la "*Realizzazione itinerario turistico "Sui sentieri degli Ezzelini" lungo il Muson e il Lastego*" con un contributo di € 1.110.000,00 per un costo complessivo di € 1.320.000.00.

L'intervento intende realizzare una rete di percorsi ciclopedonali (Km 21,26 circa) lungo i torrenti Muson e Lastego in grado di collegare, attraverso l'acqua, la laguna Veneta con il Monte Grappa tra borgate rurali e aziende agrituristiche con realizzazione di infrastrutture e aree attrezzate.

Avviata progettazione definitiva con ritardi per acquisizione pareri degli enti, varianti urbanistiche, espropri, patto stabilità. L'aggiudicazione è prevista nel periodo dal 10.08.2011 al 31.12.2011, la realizzazione dal 01.01.2012 al 30.03.2013 (dilazione 15 mesi).

IPA
PREALPI BELLUNESI

COMUNI
ALANO DI PIAVE
ARSIE'
BELLUNO
CESIOMAGGIORE
CHIES D'ALPAGO
FARRA D'ALPAGO
FELTRE •
FONZASO
LAMON
LENTIAI
LIMANA
MEL
PEDAVENA •
PIEVE D'ALPAGO
PONTE NELLE ALPI
PUOS D'ALPAGO
QUERO
SAN GREGORIO NELLE ALPI
SANTA GIUSTIN
SEDICO
SEREN DEL GRAPPA
SOSPIROLO
SOVRAMONTE
TAMBRE
TRICHIANA
VAS

ALTRI ENTI:
PROVINCIA DI BELLUNO
UNIONE DEI COMUNI DEL BASSO FELTRINO-7VILLE •
C.M. FELTRINA
C.M. VAL BELLUNA
C.M. DELL'ALPAGO
C.M. BELLUNESE BELLUNO - PONTE NELLE ALPI
APPIA
ASCOM BELLUNO
CCIAA
CGIL - CISL - UIL
CIA COLDIRETTI
CONFAGRICOLTURA
CONFINDUSTRIA DOLOMITI
CONSORZIO DEI COMUNI BIM PIAVE
UNIONE ARTIGIANI
VENETO AGRICOLTURA
ASSINDUSTRIA BELLUNO
UNIONFIDI BELLUNO
CASSA RURALE CASTELLO TISINO
ENEL DISTRIBUZIONE
CASSA RURALE VALLI DI PRIMIERO
COLDIRETTI BELLUNO

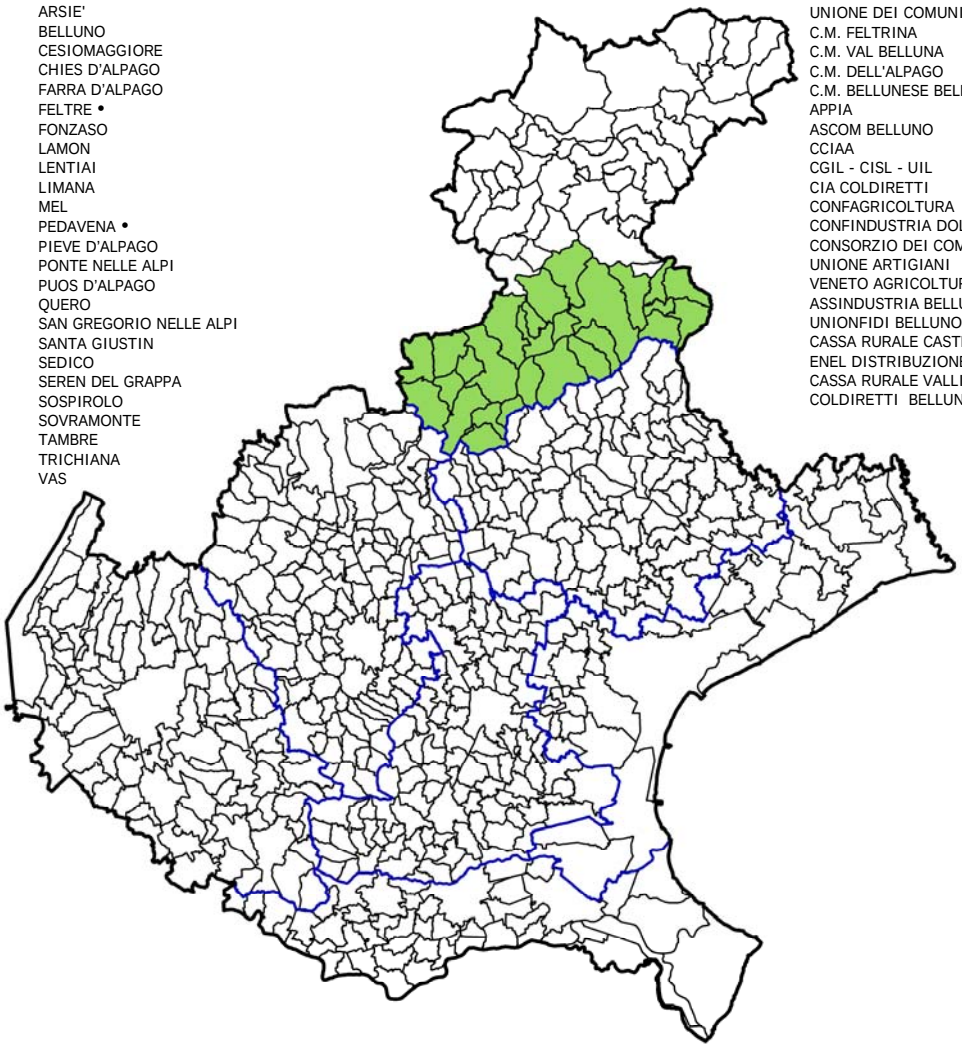

- = Soggetto sottoscrittore dell'Intesa e beneficiario del finanziamento.

L'Intesa si estende su 26 comuni con una superficie di kmq 1.345 ed una popolazione di 144.817 abitanti. Con DGR n. 2620 del 02/11/2010 la Regione Veneto ha riconosciuto l'avvenuta unione dell'IPA del Comprensorio Feltrino con l'IPA Prealpi Bellunesi.

Obiettivo generale è di consolidare il tessuto dell'area per mantenere la popolazione sul territorio, aumentare i livelli di competitività assicurando la vivibilità ed il miglioramento della qualità ambientale.

Complessivamente sono stati finanziati all'ex IPA del Comprensorio Feltrino 3 interventi con un contributo di € 2.015.000,00.

Il recupero di edifici
(finanziato 1 intervento per € 540.000,00)

Nel 2006 all'**Unione dei Comuni del Basso Feltrino** è stato finanziato il "*Progetto per la realizzazione di un centro culturale a Quero*" con un contributo di € 540.000,00 per un costo complessivo di € 750.000,00.

L'intervento riguarda l'adeguamento del fabbricato già esistente un tempo adibito a cinema, per la realizzazione di un centro culturale di promozione turistica, di valorizzazione organica del territorio con realizzazione di eventi per chi si accinge a visitare la provincia di Belluno a Nord e di Treviso a Sud.

Intervento concluso in data 26.09.2008

Gli interventi per lo sport
(finanziato 1 intervento per € 900.000,00)

Nel 2007 al Comune di **Pedavena** è stato finanziato il "*Progetto di impianti sportivi e strutture ricettivo-turistiche in località Boscherai*" con un contributo di € 900.000,00 per un costo complessivo di € 2.400.000,00.

Il progetto prevede la creazione di un polo sportivo - turistico che interessi l'intero comprensorio feltrino: realizzazione di campo di calcio e rugby in manto erboso con spogliatoi, palestra per allenamenti invernali, campi di allenamento.

Aggiudicati i lavori in data 22.07.2009, in fase di esecuzione lavori dal 30.09.2009. Si prevede la loro conclusione al 30.12.2010 (dilazione di 24 mesi).

L'azione pilota per la ricettività
(finanziamento complessivo € 575.000,00)

Nel 2009 al Comune di **Feltre** è stato affidato un Fondo di dotazione di € 500.000,00 per finanziare *iniziative private per l'avvio/ammodernamento di attività di affittacamere e bed & breakfast.*
Inoltre è stata assegnata un'ulteriore somma di € 75.000,00 per realizzare interventi infrastrutturali connessi o funzionali all'azione sulla ricettività (totale € 575.000,00).

IPA
OVEST VICENTINO

COMUNI:
ALTISSIMO
ARZIGNANO
BROGLIANO
CASTELGOMBERTO
CHIAMPO •
CORNEDO VICENTINO
CREAZZO
CRESPADORO
GAMBELLARA •
GAMBUGLIANO
MONTEBELLO VICENTINO
MONTECCHIO MAGGIORE
MONTEVIALE
MONTORSO VICENTINO
NOGAROLE VICENTINO
SAN PIETRO MUSSOLINO
SOVIZZO
TRISSINO
ZERMEGHEDO

ALTRIN ENTI
PROVINCIA DI VICENZA
C. M. AGNO-CHIAMPO
ASS.NE INDUSTRIALI PROV. VI
API PROV. VI
ASS.NE ARTIGIANI PROV. VI
CONFEDER. COMMERCIO, TURISMO , SERVIZI E PMI VI
CONFEDER. NAZ. ARTIGIANATO E PMI PROV. VI
CONFESERCENTI DI VICENZA
COLDIRETTI DUI VICENZA
CGIL—CISL—UIL DI VICENZA

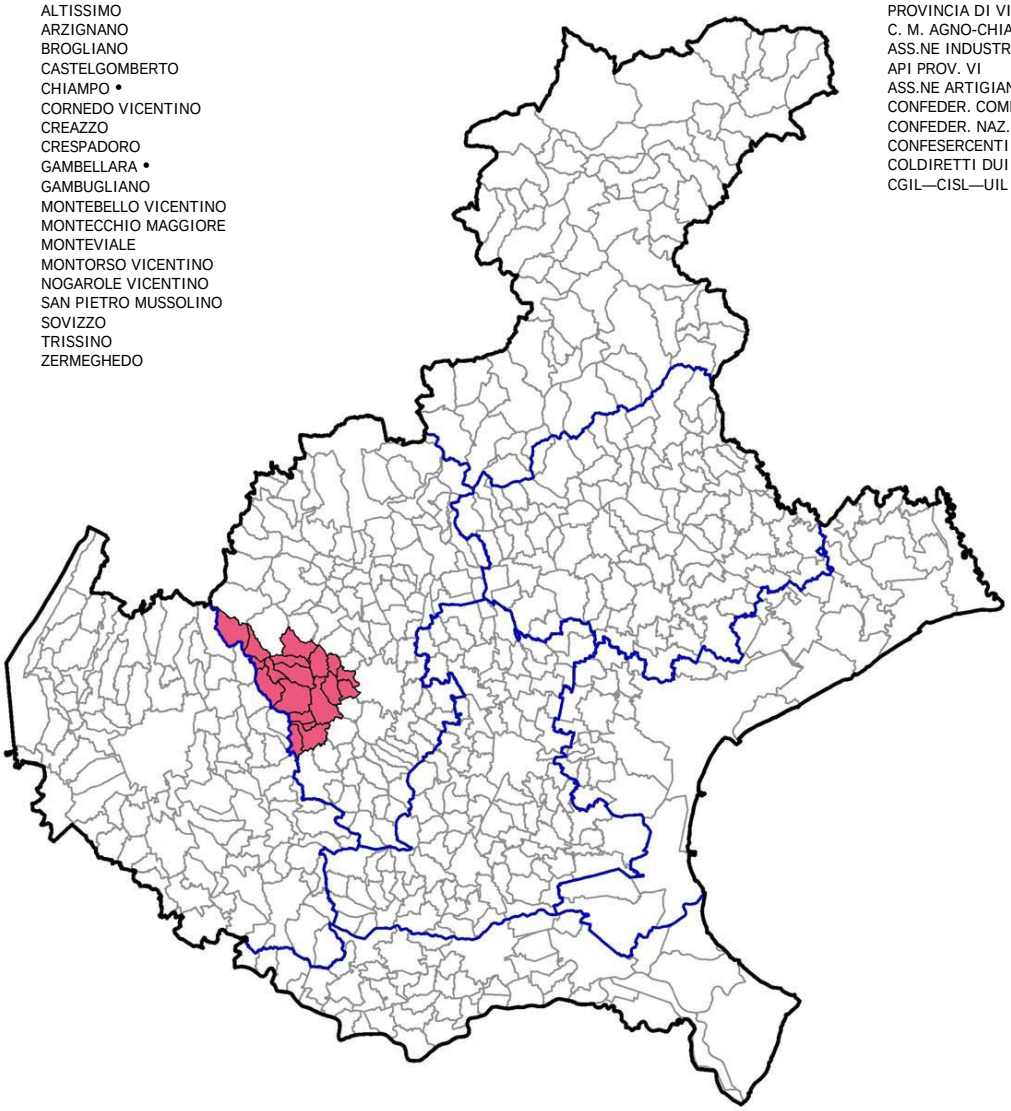

- = Soggetto sottoscrittore dell'Intesa e beneficiario del finanziamento.

L'Intesa si estende su 19 comuni con una superficie di kmq 310 ed una popolazione di 134.518 abitanti.
Obiettivo generale è di promuovere lo sviluppo di un'area migliorando le reti dell'accessibilità e della mobilità e valorizzando le risorse culturali, naturali e turistiche dell'area.

Complessivamente sono stati finanziati 2 con un contributo di € 1.736.000,00.

Le opere urbane
(finanziato 1 intervento per € 915.000,00)

Nel 2004 al Comune di **Chiampo** è stata finanziata la "*Viabilita di collegamento tra la nuova zona industriale e la SP Val di Chiampo in zona di Pieve Bassa*" con un contributo di € 915.000,00 per un costo complessivo dell'intervento di € 1.285.000,00.

Si tratta della sistemazione della rete viaria con rotatoria urbana, allargamento della sede stradale, adeguamento del Ponte "Grumello" per consentire un'adeguata capacità a fronte del previsto aumento del traffico e per il passaggio in sicurezza di pulman di pellegrini che si recano al locale Santuario.

Interevento concluso in data 22.10.2007.

Il recupero di edifici
(finanziato 1 intervento per € 821.000,00)

Nel 2008 al Comune di **Gambellara** è stato finanziato il "*Recupero della barchessa di Palazzo Cera: centro servizi per la promozione dell'attività vitivinicola e Strada del vino" con un contributo di € 821.000,00 per un costo complessivo dell'intervento di € 1.130.535,00.*

Il progetto prevede il completamento del recupero delle Barchesse di Palazzo Cera al fine di realizzare un centro servizi per la promozione dell'attività vitivinicola. Nel fabbricato 1 i servizi informazione e promozione turistica, nel fabbricato 2 i servizi di promozione dell'attività vitivinicola e nel fabbricato 3 la sala convegni.

Avanzamento fino alla progettazione esecutiva: rilevati ritardi per attese del parere della Soprintendenza. L'aggiudicazione dei lavori è prevista per il periodo dal 02.08.2010 al 30.11.2010, la realizzazione dal 15.01.2011 al 30.11.2012 (dilazione di 32 mesi).

IPA
MONTELLO PIAVE SILE

COMUNI:
ARCADE
BREDA DI PIAVE
CAERANO SAN MARCO
CARBONERA
CORNUDA
CROCETTA DEL MONTELLO
GIAVERA DEL MONTELLO
ISTRANA •
MASERADA SUL PIAVE
MONTEBELLUNA
NERVESA DELLA BATTAGLIA
POVEGLIANO
TREVIGNANO
VOLPAGO DEL MONTELLO

ALTRI ENTI:
PROVINCIA DI TREVISO
CONTARINA SPA
CONSORZIO TREVISO 3
CONSORZIO BRENTELLA
CONSORZIO DEL BOSCO MONTELLO
SCHIEVENIN ALTO TREVIGIANO SRL
CNA
CONFARTIGIANATO
CREDITO TREVIGIANO
VENETO BANCA
FONDAZIONE CASSAMARCA
ASCOM
ACMT
WWF
FONDAZIONE MUSEO DELLO SCARPONE
CGIL—CISL – UIL

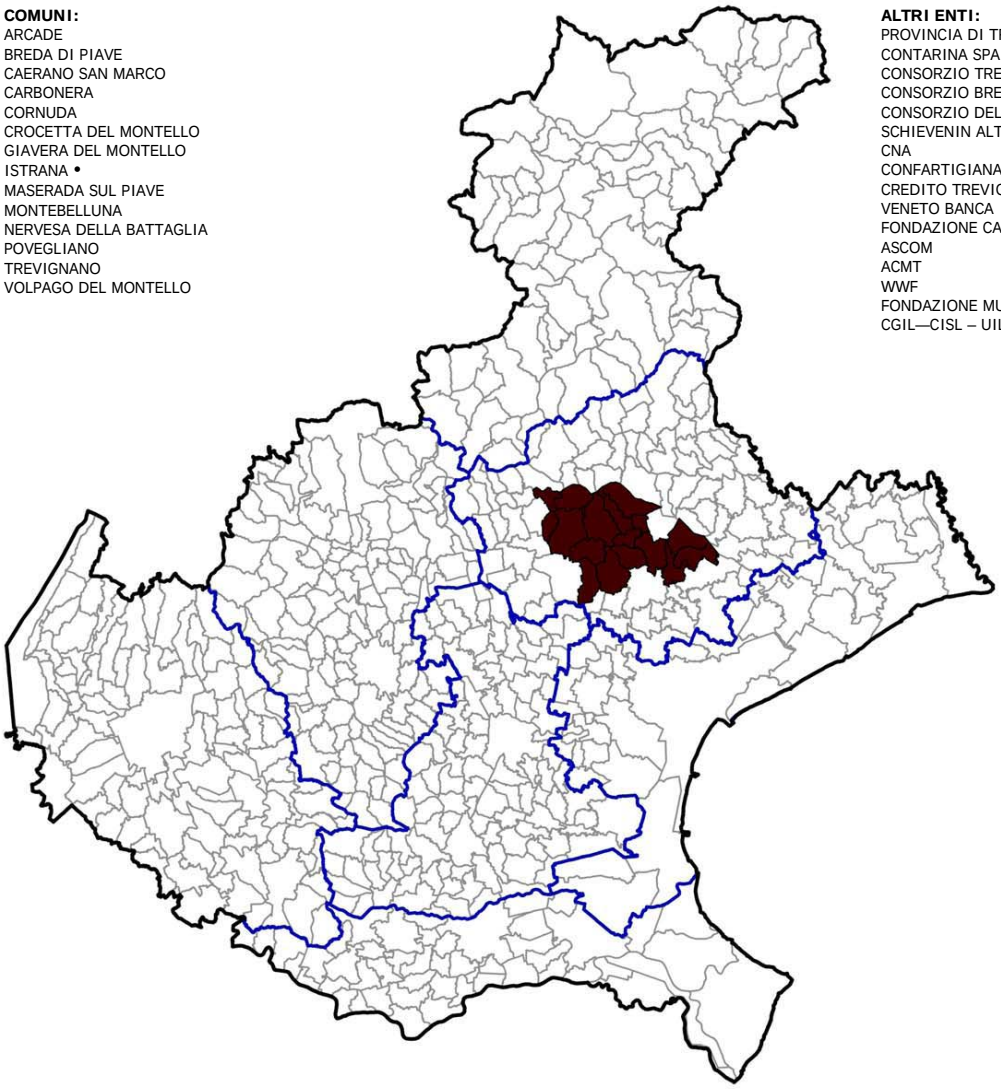

- • = Soggetto sottoscrittore dell'Intesa e beneficiario del finanziamento.

L'Intesa si estende su 14 comuni con una superficie di kmq 350 ed una popolazione di 129.832 abitanti. Obiettivo generale è di sviluppare le strategie sullo sviluppo ambientale con azioni sulla tutela paesaggistica, sull'attrattività turistico ambientale e sulla qualità dei centri storici.

E' stato finanziato 1 intervento con un contributo di € 1.465.200,00.

Il recupero di edifici
(finanziato 1 intervento per € 1.465.200,00)

Nel 2009 al Comune di **Istrana** è stato finanziato il "*Restauro di Villa Lattes per la nuova sede del museo della Collezione Lattes: automi, carrillons, dipinti*" con un contributo di € 1.465.200,00 per un costo complessivo dell'intervento di € 1.750.000,00.

Il progetto prevede la realizzazione di una nuova sede museale per ospitare collezione di automi, giocattoli meccanici, carrillons (lascito della famiglia Lattes), assieme a opere, dipinti, sculture, reperti lapidei, mobili, tappeti, arazzi, orologi e porcellane.

Nessun avanzamento. L'aggiudicazione dei lavori è prevista per il periodo dal 16.09.2011 al 15.12.2011, la realizzazione dal 10.01.2012 al 31.12.2013 (dilazione 25 mesi).

IPA
RIVIERA DEL BRENTA

COMUNI:
CAMPAGNA LUPIA
CAMPOLONGO MAGGIORE
CAMPONOGARA
DOLO
FIESSO D'ARTICO
FOSSO'
MIRA •
PIANIGA
STRA
VIGONOVO

ALTRI ENTI:
PROVINCIA DI VENEZIA
CCIAA DI VENEZIA
UNINDUSTRIA DI VENEZIA
ACRIB
ASS.NE ARTIGIANI CITTA' DEL BRENTA
CONFEDER. NAZ. DELL'ARTIGIANATO E DELLE PMI
CONFEDER. ITALIA AGRICOLTORI
FEDERAZIONE PROV COLTIVATORI DIRETTI
CGIL—CISL—UIL DI VENEZIA E ZONALE
CONFCOMMERCIO
CONFESERCENTI
ASSOCIAZIONE ALBERGATORI DI VENEZIA
A.C.E.A.

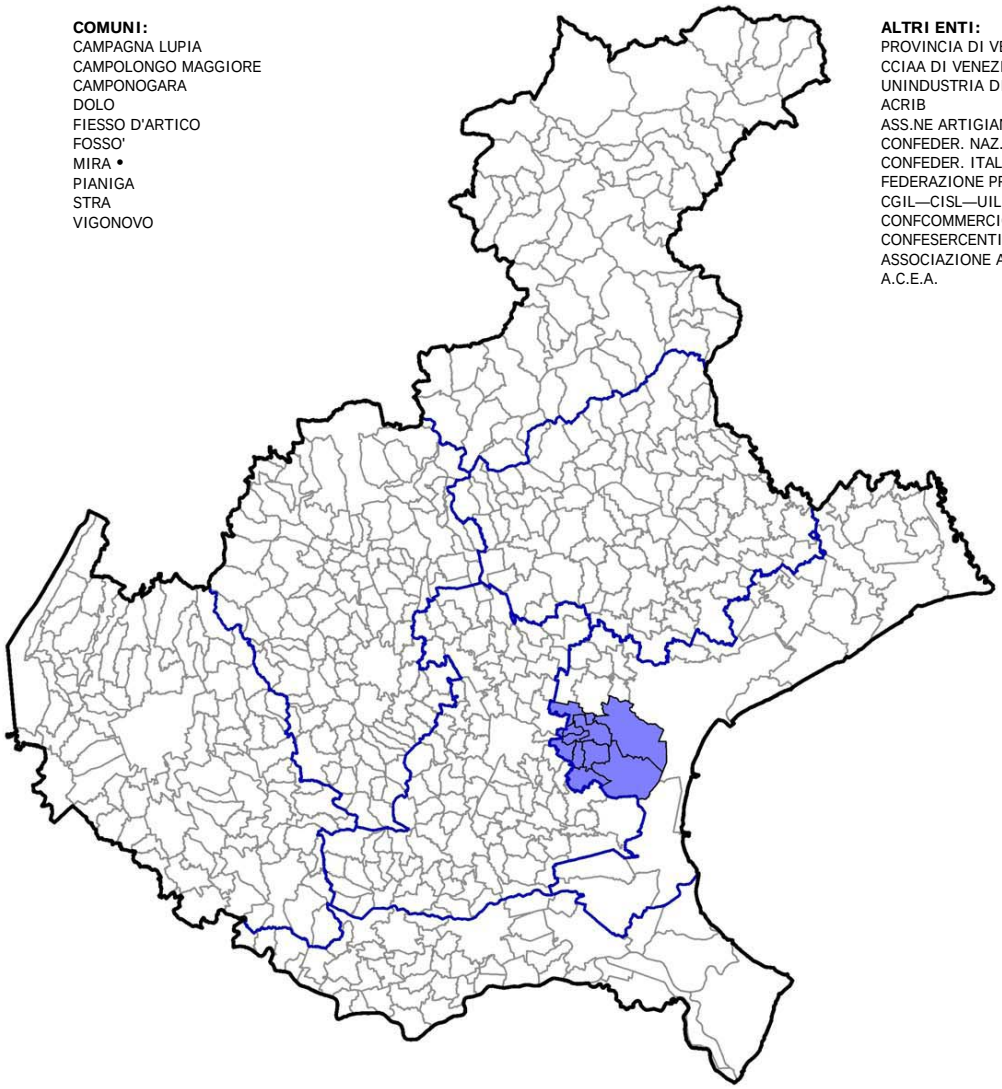

- = Soggetto sottoscrittore dell'Intesa e beneficiario del finanziamento.

L'Intesa si estende su 10 comuni con una superficie di kmq 314 ed una popolazione di 126.259 abitanti.

Obiettivo generale è di progettare la Riviera del Brenta del Terzo millennio come il grande centro storico allungato di una città lineare - la Città del Brenta - il cui asse ordinatore è costituito dal Naviglio e dal suo peculiare paesaggio storico.

E' stato finanziato 1 intervento con un contributo di € 1.423.500,00.

Il recupero di edifici
(finanziato 1 intervento per € 1.423.500,00)

Nel 2004 al Comune di **Mira** è stato finanziato il "*Restauro Villa Contarini dei Leoni 1° - 3° stralcio*" con un contributo di € 1.423.500,00 per un costo complessivo di € 4.180.000,00.

Si tratta di un intervento di valorizzazione e conservazione della villa con restauro e protezione dei manufatti, degli elementi di decoro e delle finiture con l'obiettivo di permettere la destinazione a centro culturale polivalente.

Intervento concluso in data 20.05.2008.

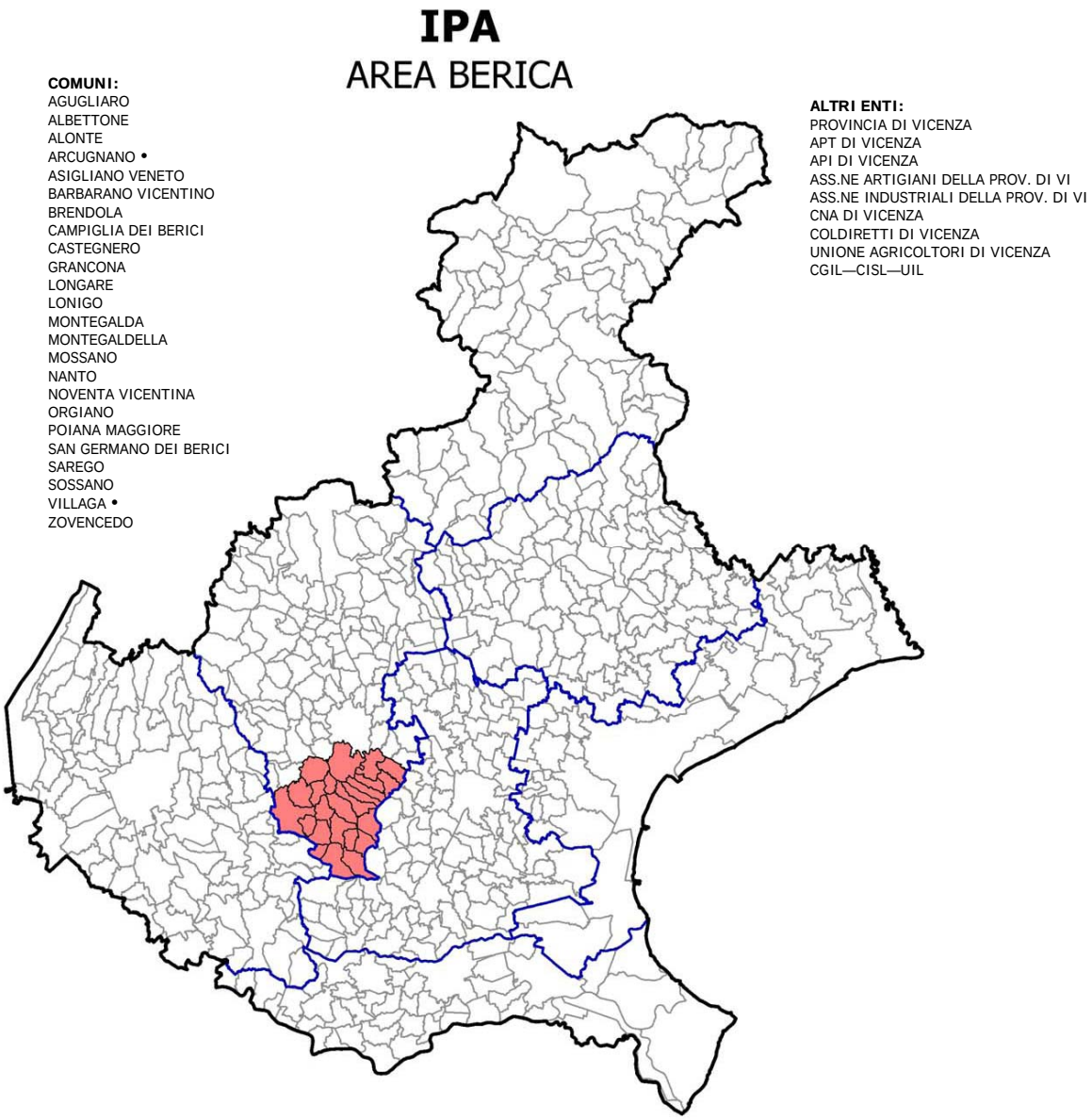

- = Soggetto sottoscrittore dell'Intesa e beneficiario del finanziamento.

L'Intesa si estende su 24 comuni con una superficie di kmq 473 ed una popolazione di 94.202 abitanti.

Obiettivo generale è di promuovere uno sviluppo equilibrato e sostenibile dell'area, basato sulle risorse naturali e culturali dell'intero sistema territoriale.

Complessivamente sono stati finanziati 2 interventi con un contributo di € 1.350.000,00.

La valorizzazione turistico ambientale
(finanziato 1 intervento per € 620.000,00)

Nel 2007 al Comune di **Villaga** è stata finanziata la "*Realizzazione di infrastrutture pubbliche nel settore dello sviluppo turistico e valorizzazione delle risorse paesagistiche dell'altipiano di Pozzolo*" con un contributo di € 620.000,00 per un costo complessivo di € 840.000,00.

Si prevede il recupero paesaggistico di un'area al centro dei Colli Berici: restauro di un vecchio fabbricato scolastico dismesso per adibirlo a centro di promozione delle attività turistiche, sitemazione di percorsi naturalistici, posizionamento di cartellonistica dei sentieri e realizzazione di aree di soste e parcheggi.

A seguito di una rivisitazione della progettazione per volontà della nuova Amministrazione Comunale, è stato incrementato il costo complessivo a € 883.000,00 con conferma del contributo inizialmente concesso. In fase di aggiudicazione lavori dal 08.06.2010 fino al 30.09.2010. Prevista esecuzione lavori dal 31.10.2010 al 31.10.2011 (dilazione 18 mesi).

Gli itinerari ciclabili
(finanziato 1 intervento per € 730.000,00)

Nel 2007 al Comune di **Arcugnano** è stata finanziata la "*Pista ciclabile-pedonale dal Lago di Fimon al Tormeno*" con un contributo di € 730.000,00 per un costo complessivo di € 1.105.000,00.

L'intervento riguarda un tratto della lunghezza di circa km. 2,8 che si snoda dall'area naturalistica del Lago di Fimon alle vicinanze del semaforo di Tormeno. Rappresenta un itinerario turistico di collegamento tra la rete del Comune di Vicenza (connessa con la pista ciclabile della Riviera Berica) ed il Lago di Fimon.

Intervento suddiviso in 3 stralci:
1° stralcio: aggiudicato al 01.06.2009 e conclusi lavori al 30.11.2009;
2° stralcio: aggiudicazione ed esecuzione lavori da prevedere;
3° stralcio: aggiudicato al 31.03.2010, in fase di esecuzione lavori fino al 01.10.2010 (dilazione 16 mesi)

IPA
VENEZIA ORIENTALE

CIOMUNI:
ANNONE VENETO
CAORLE •
CAVALLINO TREPORTI
CEGGIA
CINTO CAOMAGGIORE
CONCORDIA SAGITTARIA
ERACLEA
FOSSALTA DI PIAVE
FOSSALTA DI PORTOGRUARO
GRUARO
IESOLO
MEOLO
MUSILE DI PIAVE
NOVENTA DI PIAVE
PORTOGRUARO
PRAMAGGIORE
QUARTO D'ALTINO
SAN DONA' DI PIAVE
SAN MICHELE AL TAGLIAMENTO
SANTO STINO DI LIVENZA
TEGLIO VENETO
TORRE DI MOSTO

ALTRI ENTI:
PROVINCIA DI VENEZIA
CCIAA DI VENEZIA
CIA DI VENEZIA
COLDIRETTI DI VENEZIA
CONFCOMMERCIO DI VENEZIA
CNA DI VENEZIA
CONFARTIGIANATO DI VENEZIA
ANCE DI VENEZIA
APINDUSTRIA DI VENEZIA
UNINDUSTRIA DI VENEZIA
CONFCOOPERATIVE DI VENEZIA
LEGA COOPERATIVE DEL VENETO
IAL VENETO—PORTOGRUARO CAMPUS
RETE INTERDISTRETTUALE DELLE ISTITUZIONI SCOLASTICHE
CGIL—CISL—UIL

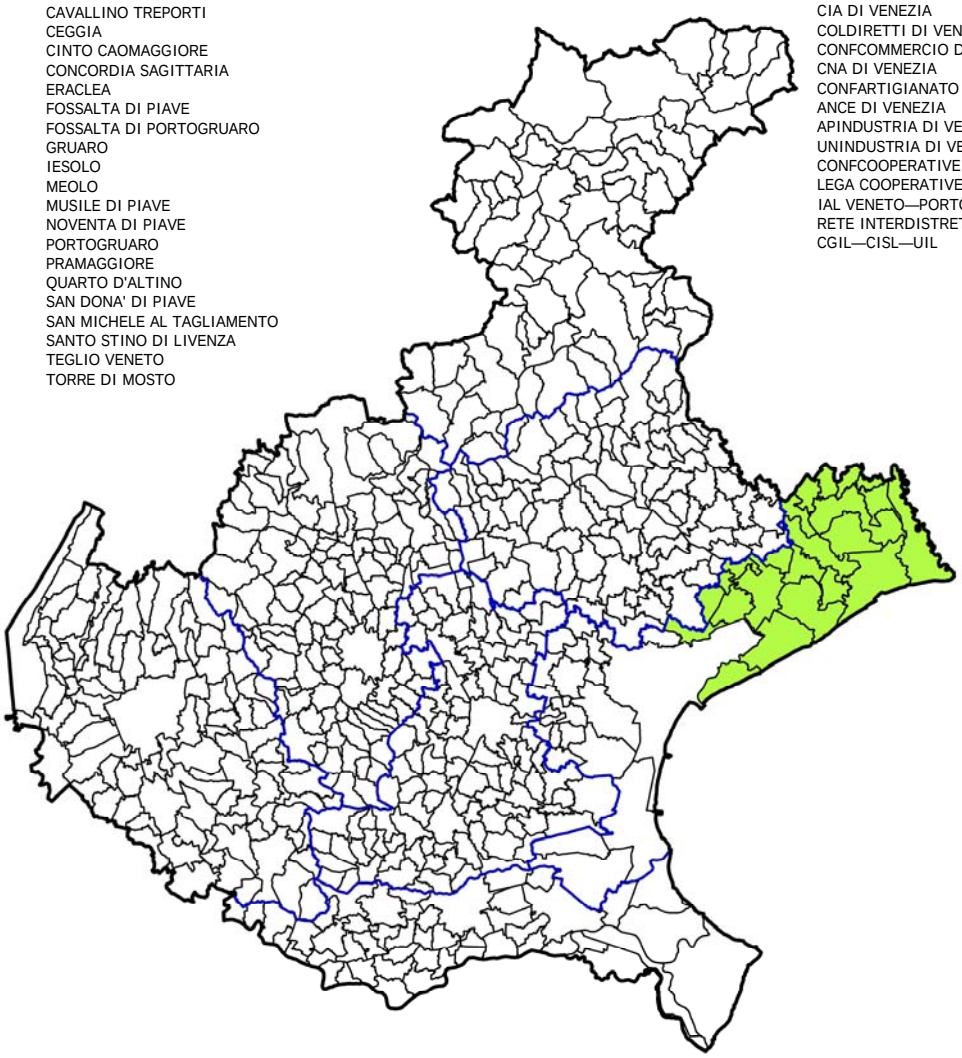

- = Soggetto sottoscrittore dell'Intesa e beneficiario del finanziamento.

L'Intesa si estende su 22 comuni con una superficie di kmq 1.137 ed una popolazione di 235.235 abitanti.

Obiettivo generale è di promuovere la consolidata vocazione turistica della sua posizione geografica stimolando il continuo miglioramento dei servizi.

E' stato finanziato 1 intervento con un contributo di € 1.261.000,00.

La valorizzazione turistico-ambientale
(finanziato 1 intervento per € 1.261.000,00)

Nel 2008 al Comune di **Caorle** è stata finanziata la "*Realizzazione parcheggio ingresso Caorle*" con un contributo di € 1.261.000,00 per un costo complessivo di € 3.261.000,00.

Si tratta della realizzazione di un parcheggio situato all'ingresso di Caorle su un'area attualmente privata e a destinazione agricola, limitrofa alle principali arterie di accesso alla città. Previsti n. 1.500 posti auto a supporto di un'area con significative infrastrutture pubbliche.

Aggiornata e riapprovata la progettazione preliminare in accordo con Direzione Regionale Lavori Pubblici. Dilazionate le date sulle altre progettazioni.
L'aggiudicazione dei lavori è prevista nel periodo dal 02.08.2010 al 30.12.2010, la realizzazione dal 27.01.2011 al 28.10.2011 (dilazione di 13 mesi).

IPA
CASTELLANA

COMUNI:
ALTIVOLE
CASTELFRANCO VENETO
CASTELLO DI GODEGO •
LORIA
RESANA
RIESE PIO X
VEDELAGO

ALTRI ENTI
ASS.NE ARCA—CNA
ASS.NE ARTIGIANATO TREVIGIANO
ASS.NE ASCOM
ASS.NE COLTIVATORI DELLA CASTELLANA
ASS.NE CONFARTIGIANATO A.A.M.T.
ASS.NE CONFESERCENTI
CONFEDERAZIONE ITALIANA AGRICOLTORI
FEDERAZIONE COLTIVATORI DIRETTI
UNINDUSTRIA DI TREVISO

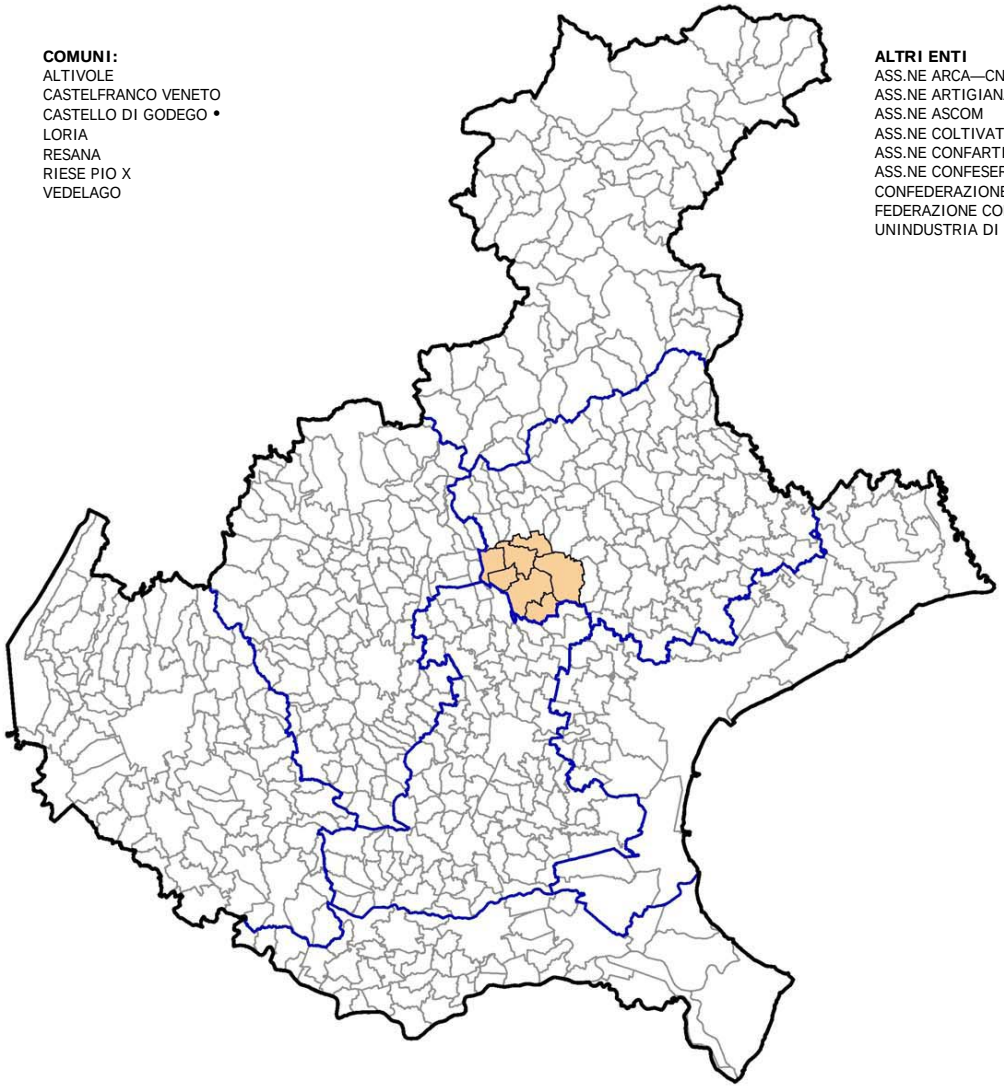

- = Soggetto sottoscrittore dell'Intesa e beneficiario del finanziamento.

L'Intesa si estende su 7 comuni con una superficie di kmq 232 ed una popolazione di 92.602 abitanti.

Obiettivo generale è di promuovere uno sviluppo sostenibile legato alla sua matrice di terra ricca di risorse e riferimenti culturali, denominatore comune delle proprie scelte strategiche.

E' stato finanziato 1 intervento con un contributo di € 1.077.500,00.

La valorizzazione turistico-ambientale
(finanziato 1 intervento per € 1.077.500,00)

Nel 2007 al Comune di **Castello di Godego** è stata finanziata la "*Realizzazione di un itinerario turistico lungo il fiume Muson denominanto "Sui sentieri degli Ezzelini""* con un contributo di € 1.077.500,00 per un costo complessivo di € 1.729.000,00.

L'intervento riguarda la realizzazione di un percorso attrezzato lungo il corso d'acqua del Muson e del Muson dei Sassi, che attraversa i territori dei Comuni di Riese Pio X, Loria, Castello di Godego, Castelfranco Veneto e Resana; lunghezza complessiva 19 km ca.

Ottenuti tutti i parei sulla progettazione definitiva, conformità urbanistica e apposizione del vincolo preordinato all'esproprio per lievi modifiche apportate al tracciato.
I lavori sono stati suddivisi in 2 stralci:
1° stralcio: aggiudicati i lavori in data 30.01.2010;
2° stralcio: prevista aggiudicazione 12.11.2009 - 07.11.2010.
Esecuzione lavori prevista dal 01.02.2011 al 30.06.2012 (dilazione di 30 mesi).

IPA
CAMPOSAMPIERESE

COMUNI:
BORGORICCO
CAMPODARSEGO
CAMPOSAMPIERO
LOREGGIA
MASSANZAGO
PIOMBINO DESE
SAN GIORGIO DELLE PERTICHE
SANTA GIUSTINA IN COLLE
TREBASELEGHE
VILLA DEL CONTE
VILLANOVA DI CAMPOSAMPIERO

ALTRI ENTI
PROVINCIA DI PADOVA •
UNIONE DEI COMUNI DEL CAMPOSAMPIERESE
UNIONE DEI COMUNI DELL'ALTA PADOVANA
UNINDUSTRIA
CIA
COLDIRETTI
CNA
UPA
ASCOM
CONFESERCENTI
CGIL—CISL—UIL
A.A.T.O. BRENTA
SETA SPA
CONSORZIO SINISTRA MEDIO BRENTA

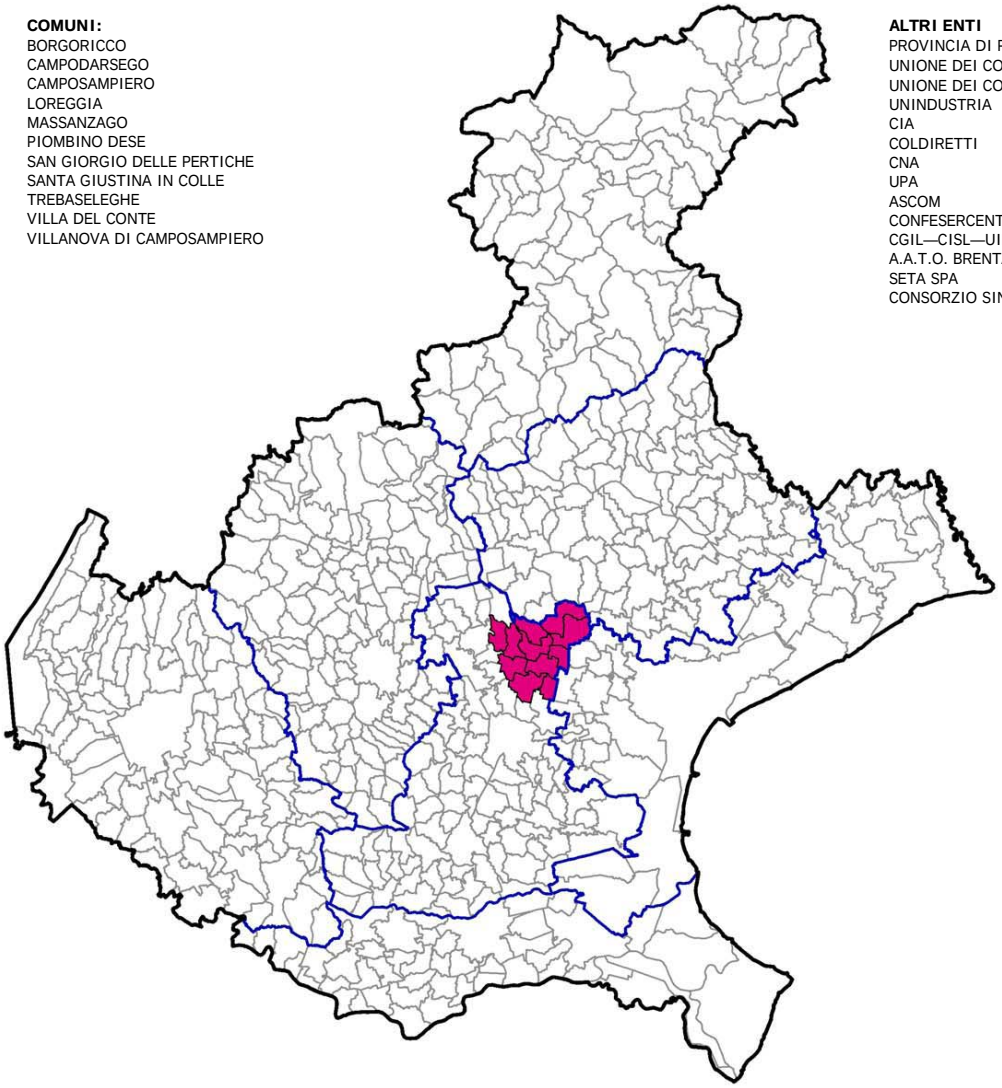

- = Soggetto sottoscrittore dell'Intesa e beneficiario del finanziamento.

L'Intesa si estende su 11 comuni con una superficie di kmq 226 ed una popolazione di 96.479 abitan-

Obiettivo generale è di promuovere lo sviluppo sostenibile agendo sulle condizioni che possono rendere attraente vivere in un territorio: qualità della vita e dell'ambiente naturale.

E' stato finanziato 1 intervento con un contributo di € 872.048,00.

Gli itinerari ciclabili
(finanziato 1 intervento per € 872.048,00)

Nel 2007 alla **Provincia di Padova** è stato finanziato il "*Recupero dell'ex ferrovia militare Treviso-Ostiglia per la realizzazione di un percorso ciclo-pedonale*" con un contributo di € 872.048,00 per un costo complessivo di € 1.872.048,00.

Il progetto prevede la realizzazione di un percorso per bicicletta lungo il tratto dell'ex ferrovia Treviso-Ostiglia (Comuni di San Giorgio delle Pertiche, Santa Giustina in Colle, Camposampiero, Loreggia, Piombino Dese e Trebaseleghe) con funzione di asse portante per tutti gli altri percorsi ecoturistici circostanti.

Dichiarata avviata la progettazione definitiva: ritardi per parere della Soprintendenza che sta valutando l'opera alla stregua di un manufatto.
L'aggiudicazione lavori è prevista per il periodo dal 01.12.2010 al 31.05.2011 e la realizzazione dal 01.06.2011 al 30.06.2012 (dilazione di 29 mesi).

IPA
MIRANESE

COMUNI:
MARTELLAGO
MIRANO
NOALE
SALZANO
SANTA MARIA DI SALA
SCORZE'
SPINEA

ALTRI ENTI:
PROVINCIA DI VENEZIA
CCIAA DI VENEZIA
UNINDUSTRIA VENEZIA
EUROSPORTELLO VENETO
ASS.NE ARTIGIANI—CONFARTIGIANATO
CONFED. NAZ. DELL'ARTIGIANATTO E DELLE PMI
CONFEDER. ITALIA AGRICOLTORI
UNIONE PROVINCIALE AGRICOLTORI
FEDER. PROV. COLTIVATORI DIRETTI
CGIL - CISL - UIL DI VENEZIA E ZONALE
CONFCOMMERCIO
CONFESERCENTI
ASS.NE VENEZIANA ALBERGATORI
A.C.E.A.
UNINE PROV. ALBERGATORI DI VENEZIA

L'Intesa si estende su 7 comuni con una superficie di kmq 184 ed una popolazione di 138.209 abitanti.

Obiettivo generale è di affermare la realtà miranese con le città e i centri dotati di capacità autonoma in ambito culturale e storico-ambientale orientata al perseguimento di un'equilibrata qualità della vita e dell'ecosistema.

Riconosciuta dalla Regione Veneto con DGR 3517 del 06.11.2007, ha inoltrato richieste di finanziamento ritenute non ammissibili per il prevalente interesse comunale oppure perché al di fuori delle tipologie consentite.

IPA
PEDEMONTANA DEL BRENTA

COMUNI:
BASSANO DEL GRAPPA
CAMPOLONGO SUL BRENTA
CARTIGLIANO
CASSOLA
CISMON DEL GRAPPA
MAROSTICA
MASON VICENTINO
MOLVENA
NOVE
PIANEZZE
POVE DEL GRAPPA
ROSA'
ROSSANO VENETO
SAN NAZARIO
SCHIAVON
SOLAGNA
TEZZE SUL BRENTA

ALTRI ENTI:
PROVINCIA DI VICENZA
C.M. DEL BRENTA
ASSOCIAZIONE INDUSTRIALI
APINDUSTRIA
CONFARTIGIANATO
CNA
CONFCOMMERCIO
CONFESERCENTI
COLDIRETTI
CGIL - CISL - UIL

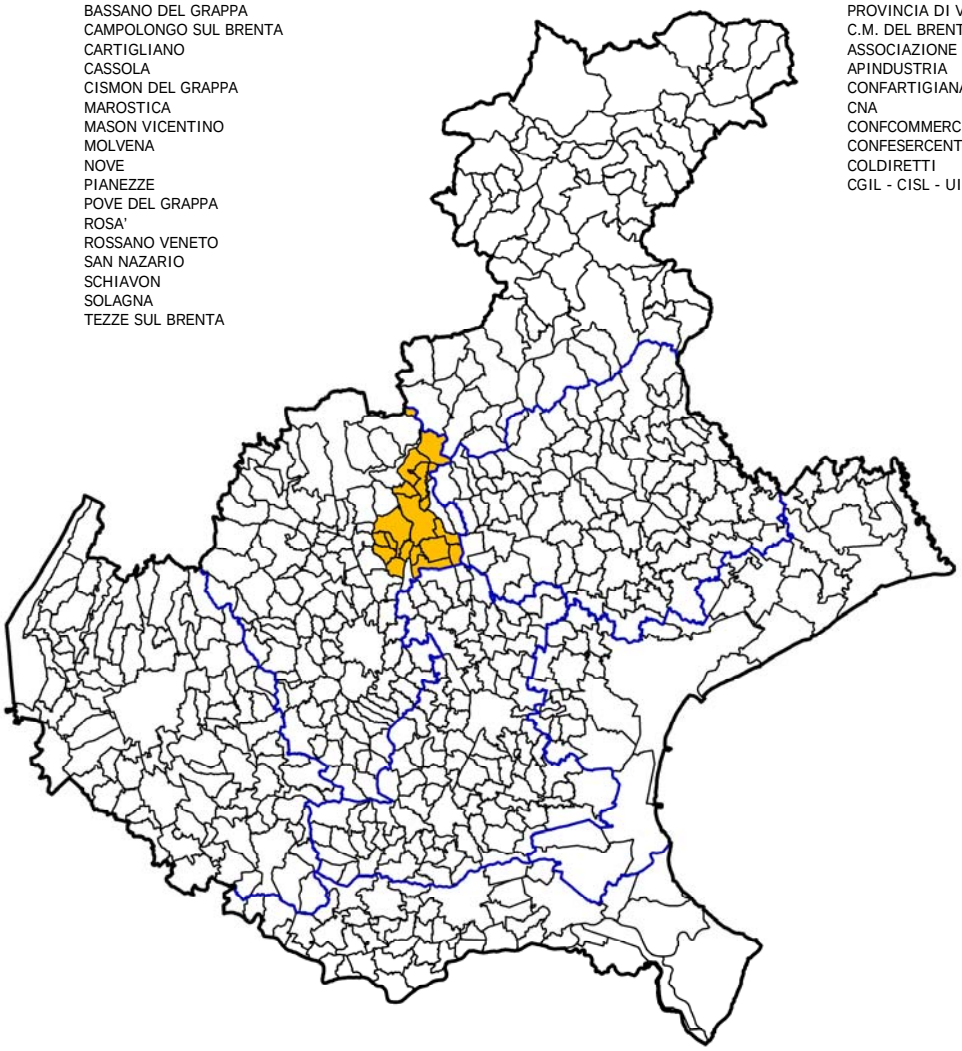

L'Intesa si estende su 17 comuni con una superficie di kmq 295 ed una popolazione di 132.899 abitanti.

Obiettivo generale è di promuovere la crescita qualitativa del territorio della Pedemontana del Brenta favorendone la competitività e l'attrattività attraverso uno sviluppo intelligente, sostenibile e inclusivo.

Riconosciuta dalla Regione Veneto con DGR n. 2620 del 02/11/2010.

IPA
OPITERGINO MOTTENSE

COMUNI:
CESSALTO
CHIARANO
CIMADOLMO
FONTANELLE
GORGO AL MONTICANO
MANSUE'
MEDUNA DI LIVENZA
MOTTA DI LIVENZA
ODERZO
ORMELLE
PONTE DI PIAVE
PORTOBUFFOLE'
SAN POLO DI PIAVE

ALTRI ENTI:
PROVINCIA DI TREVISO
CONSORZIO DEL COMPRENSORIO OPITERGINO
CONSORZIO PROLOCO OPITERGINO MOTTENSE
CONSORZIO DI PROMOZIONE TURISTICA MARCA TV
UNINDUSTRIA
CONFCOOPERATIVE
CONFAGRICOLTURA
CONFARTIGIANATO
CNA ODERZO-MOTTA
COLDIRETTI
FONDAZIONE ODERZO CULTURA
FONDAZIONE MAZZOTTI
FONDAZIONE GIACOMINI
VENETO BANCA
BANCA DI CREDITO COOP DI MONASTIER E DEL SILE

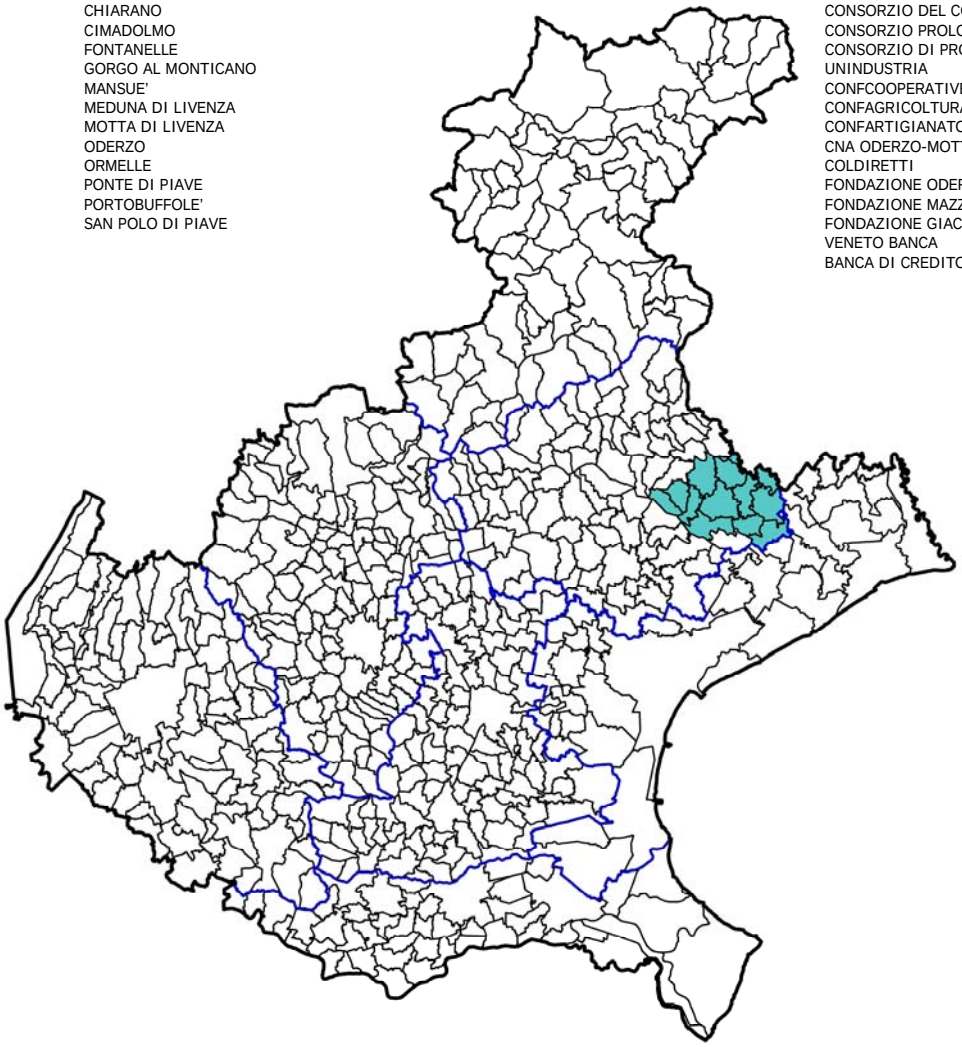

L'Intesa si estende su 13 comuni con una superficie di kmq 327 ed una popolazione di 77.931 abitanti.

Obiettivo generale è la valorizzazione turistico sportiva e ricreativa del territorio, nell'obiettivo di favorire la fruizione di ambienti e contesti di pregio naturalistico e culturale.

Riconosciuta dalla Regione Veneto con DGR n. 2620 del 02/11/2010.

Elenco dettagliato degli interventi finanziati alle IPA aggregati per tipologie omogenee

Anno	Area	Titolo intervento	Contributo	Aggiudicazione lavori		Conclusione lavori	
				crono iniziale	crono aggiornato	crono iniziale	crono aggiornato
LA VALORIZZAZIONE TURISTICO AMBIENTALE							
2004	Sistema Polesine	Progetto integrato per la valorizzazione del sistema fluviale Fissero-Tartaro-Canalbianco-Po di Levante (Com. Pincara)	1.423.500,00	31.08.2005	30.06.2007	31.12.2006	31.07.2009
2004	Dolomiti Venete	Progetto integrato: valorizzazione turistico-ambientale del territorio -16 progetti - (C.M. Cadore-Long.-Zoldo)	1.423.500,00	15.05.2005	17.02.2008	30.11.2005	23.02.2009
2006	Sistema Polesine	Progetto integrato per la valorizzazione del sistema fluviale della sinistra Po (Com. Occhiobello)	1.399.000,00	28.03.2008	30.11.2008	31.10.2008	05.09.2010
2006	Altopiano dei Sette Comuni	Sistemazione e messa in sicurezza della strada turistica "Gallio - Melette - Monte Ortigara" (Com. Gallio)	633.370,64	31.12.2007	27.12.2007	31.12.2008	13.11.2009
2006	Basso Veronese	Valorizzazione delle potenzialita turistiche e congressuali dell'area fieristica della ex polifosfati di Cerea (Com. Cerea)	800.030,00	31.03.2007	06.03.2008	31.12.2007	31.12.2009
2007	Dolomiti Venete	Realizzazione di un fabbricato da destinare a Centro servizi polifunzionale (Kinderheim, bar-ristoro, attivita logistico amministrativa e servizi di supporto alle attivita sportive) finalizzato allo sviluppo turistico del territorio dell'Alto Agordino (Com. Selva di Cadore)	585.000,00	31.07.2008	30.09.2010	01.05.2010	15.09.2012
2007	Area Berica	Realizzazione di infrastrutture pubbliche nel settore dello sviluppo turistico e valorizzazione delle risorse paesagistiche dell'altipiano di Pozzolo (Com. Villaga)	620.000,00	31.01.2009	30.09.2010	30.04.2010	31.10.2011
2007	Castellana	Realizzazione di un itinerario turistico lungo il fiume Muson denominanto "Sui sentieri degli Ezzelini"" (Com. Castello di Godego)	1.077.500,00	31.03.2008	07.11.2010	31.12.2009	30.06.2012
2008	Dolomiti Venete	Opere di riqualificazione ambientale e valorizzazione antichi nuclei abitativi di Sappada (Com. Sappada)	1.483.000,00	30.09.2009	15.06.2010	30.09.2011	30.09.2011
2008	Montagna Veronese	Recupero antica viabilità sul versante orientale del Monte Baldo (Com. Brentino Belluno)	540.000,00	31.03.2009	25.09.2009	31.12.2010	30.09.2011
2008	Montagna Veronese	Recupero e valorizzazione storico-culturale, paesaggistica, turistica e ambientale di Brenzone - località Campo (Com. Brenzone)	633.000,00	31.03.2009	28.01.2010	31.12.2010	30.12.2013
2008	Bassa Padovana	Centro di Educazione Naturalistica e Ambientale per la valorizzazione paesaggistica nell'area della Golena dell'Adige denominata "il Bosco" (Com. Piacenza d'Adige)	1.483.000,00	30.08.2009	28.02.2011	31.12.2010	30.06.2012
2008	Dolomiti Venete	Nuovo centro coperto per il mercato comprensoriale dei prodotti tipici del territorio (Com. Valle di Cadore)	1.483.000,00	31.12.2009	31.07.2011	31.12.2010	31.03.2012
2008	Venezia Orientale	Realizzazione parcheggio ingresso Caorle (Com. Caorle)	1.261.000,00	31.12.2009	30.12.2010	30.09.2010	28.10.2011
2008	Dolomiti Venete	Progetto integrato di sviluppo locale - Percorsi dei Sagrati Storico Religiosi - Comuni di Castellavazzo, Colle S. Lucia, Forno di Zoldo, La Valle Agordina, Soverzene, Taibon Agordino, Zoppè di Cadore (C.M. Cadore-Long.-Zoldo)	1.451.000,00	30.06.2009	30.04.2011	01.07.2009	31.12.2012
2008	Pedemontana del Grappa	Realizzazione itinerario turistico "Sui sentieri degli Ezzelini" lungo il Muson e il Lastego (Com. Fonte)	1.110.000,00	30.06.2010	31.12.2011	31.12.2011	30.03.2013
2008	Altopiano dei Sette Comuni	Elettrificazione dei comprensori turistici di Campolongo in Comune di Rotzo e di Monte Verena in Comune di Roana (Com. Rotzo)	998.750,00	30.06.2009	31.01.2011	30.06.2010	15.12.2011
2008	Terre Alte della Marca Trevigiana	Interventi strutturali per la realizzazione del parco delle grotte del Caglieron (Com. Fregona)	1.335.500,00	31.12.2009	30.12.2010	31.03.2011	31.12.2012
2009	Montagna Veronese	Sistema della sentieristica della Lessinia: valorizzazione turistica area Valpolicella e Corno d'Aquilio (C.M. della Lessinia)	1.236.950,00	01.04.2010	20.10.2011	01.07.2010	30.12.2013
2009	Sistema Polesine	Valorizzazione dell'area Largo Europa e attracco fluviale ex traghetto (Com. Porto Tolle)	1.122.900,00	01.04.2010	31.03.2011	01.07.2010	30.06.2012
2009	Dolomiti Venete	La traversata del Centro Cadore. Progetto integrato di sviluppo turistico del centro Cadore attraverso il recupero e la valorizzazione di itinerari a fondovalle e la messa in rete dei luoghi di eccellenza paesaggistica, storico-culturale, naturalistica (Com. Lozzo di Cadore)	1.477.500,00	02.01.2011	31.03.2012	01.04.2011	30.11.2013
2009	Dolomiti Venete	Il sito minerario del "Fursil": recupero a fini turistico culturali della galleria mineraria Breda e realizzazione del centro visita (Com. Colle Santa Lucia)	1.477.500,00	01.07.2010	28.02.2011	16.08.2010	30.10.2012
2009	Montagna Veronese	Valorizzazione paesaggistica dell'area turistica di Malga San Giorgio (Com. Bosco Chiesanuova)	1.477.500,00	01.07.2010	31.03.2011	01.10.2010	31.12.2012
2009	Sistema Polesine	Valorizzazione di Santa Maria in Punta e delle sue golene nel Comune di Ariano Polesine (Com. Ariano nel Polesine)	504.000,00	01.03.2010	30.01.2012	01.04.2010	30.12.2012
		Totale	27.036.500,64				

Anno	Area	Titolo intervento	Contributo	Aggiudicazione lavori		Conclusione lavori	
				crono iniziale	crono aggiornato	crono iniziale	crono aggiornato

IL RECUPERO DI EDIFICI

2004	Chioggia, Cavarzere e	Realizzazione di un polo agroalimentare con ristrutturazione del mercato ortofrutticolo di Brondolo (Com. Chioggia)	1.349.600,00	30.04.2005	17.12.2008	31.12.2007	10.03.2010
2004	Riviera del Brenta	Restauro Villa Contarini dei Leoni 1° - 3° stralcio (Com. Mira)	1.423.500,00	01.03.2006	19.05.2006	31.03.2008	20.05.2008
2004	Altopiano dei Sette Comuni	Restauro e riqualificazione dell'ex sede Municipale con destinazione d'uso a Museo (Com. Foza)	887.200,00	31.12.2006	04.12.2006	31.12.2008	30.10.2009
2004	Montagna Veronese	Realizzazione di strutture turistico sportive polifunzionali ricreative Monti Lessini (Com. Bosco Chiesanuova)	1.335.500,00	30.01.2007	04.12.2006	30.10.2007	07.01.2011
2004	Basso Veronese	Recupero dell'ex Casa del fascio quale Centro socio culturale del territorio (Com. Alberedo d'Adige)	577.800,00	15.04.2006	22.05.2006	30.05.2007	31.03.2008
2005	Sistema Polesine	Lavori di ampliamento dell'Istituto Alberghiero di Adria (Prov. Rovigo)	629.920,00	31.10.2006	19.12.2006	31.03.2008	24.02.2010
2005	Pedemontana del Grappa	Osservatorio Canoviano e della cultura della Pedemontana del Grappa e dell'Asolano (Comune di Possagno).	592.000,00	15.04.2007	18.09.2007	31.12.2007	30.11.2008
2006	Prealpi Bellunesi	Progetto per la realizzazione di un centro culturale a Quero (Unione dei Comuni Basso Feltrino-SetteVille)	540.000,00	31.12.2006	10.09.2007	01.12.2007	26.09.2008
2006	Bassa Padovana	Lavori ristrutturazione Villa Centanini per trasformazione in museo della civilta rurale - ostello - attivita turistico ambientali (Com. Pozzonovo)	900.000,00	30.01.2008	10.12.2008	02.01.2009	30.09.2010
2006	Pedemontana del Grappa	Recupero della Torre di Ezzelino a San Zenone degli Ezzelini (Com. San Zenone degli Ezzelini)	600.000,00	30.10.2007	04.06.2008	30.11.2008	30.01.2011
2006	Area Centro Sud Prov. Ve	Riqualificazione area vecchio porto di Chioggia di Isola Saloni - Area filtro servizi logistici e supporto all'autostrada del mare (ASPO Chioggia)	955.974,32	31.07.2007	19.09.2007	30.06.2009	15.05.2008
2007	Montagna Veronese	Completamento recupero di Villa Bassani Brenzoni per alta formazione nel comparto della lavorazione lapidea (Com. Sant'Ambrogio di Valpolicella)	525.000,00	30.06.2008	06.05.2010	31.07.2009	30.03.2011
2007	Chioggia, Cavarzere e	Restauro Palazzo Barbiani - sede municipale - (Com. Cavarzere)	1.500.000,00	30.11.2007	06.07.2009	31.08.2009	17.10.2010
2008	Sistema Polesine	Adeguamento edile, impiantistico e restauro del "Salone del grano" e dei locali annessi per adibirli ad attività a supporto dell'economia locale (Camera di Commercio di Rovigo)	1.483.000,00	30.06.2010	30.12.2010	30.06.2012	30.12.2012
2008	Ovest Vicentino	Recupero della barchessa di Palazzo Cera: centro servizi per la promozione dell'attività vitivinicola e Strada del vino (Com. Gambellara)	821.000,00	30.08.2009	30.11.2010	31.03.2010	30.11.2012
2008	Altopiano dei Sette Comuni	Completamento del centro servizi sportivi denominato Fontanella Bike Resort in località Fontanella (Com. Lusiana)	897.000,00	30.08.2009	01.10.2010	30.06.2010	02.08.2011
2008	Terre Alte della Marca Trevigiana	Palazzo mostra internazionale per l'infanzia (Com. Sarmede)	1.446.000,00	30.09.2010	31.05.2011	31.12.2011	30.09.2012
2008	Sistema Polesine	Recupero polifunzionale di un bene culturale (ex scuole elementari di Sariano) con destinazione ad uso collettivo e turistico ricettivo (ostello per la gioventù) - (Com. Trecenta)	1.215.250,00	30.09.2009	31.12.2010	30.09.2010	30.06.2011
2008	Alto Vicentino	Recupero dell'edificio di archeologia industriale "Shed" per il potenziamento delle attività del Centro per il trasferimento tecnologico Demotech (Com. Schio)	1.091.000,00	30.06.2009	04.05.2010	30.09.2010	22.11.2010
2008	Alto Vicentino	Restauro e rifunzionalizzazione del complesso denominato Villa Fabris - sede Centro Europeo per i Mestieri della Conservazione del Patrimonio Culturale (Com. Thiene)	1.335.000,00	30.06.2009	30.04.2011	30.11.2010	01.04.2013
2009	Sistema Polesine	Intervento di restauro e ristrutturazione del teatro Zago" (Com. Loreo)	1.083.500,00	01.04.2010	-	01.07.2010	-
2009	Terre Alte della Marca Trevigiana	Ristrutturazione e sistemazione dell'area ex filanda "Ancillotto" (Com. Santa Lucia di Piave)	1.477.500,00	01.07.2010	30.06.2012	01.10.2010	30.04.2014
2009	Bassa Padovana	Lavori di restauro conservativo, consolidamento statico, integrazione impianti tecnologici e restauro affreschi di Villa Pisani (Com. Monselice)	833.400,00	06.05.2010	30.05.2011	01.07.2010	15.07.2013
2009	Medio Brenta	Sistemazione Villa Borromeo per museo agricolo - II° stralcio (Com. Fontaniva)	1.477.500,00	01.10.2010	30.03.2012	01.04.2011	30.12.2013
2009	Montello Piave-Sile	Restauro di Villa Lattes per la nuova sede del museo della Collezione Lattes: automi, carrillons, dipinti (Com. Istrana)	1.465.200,00	01.05.2010	15.12.2011	01.07.2010	31.12.2013
	Totale		26.441.844,32				

Anno	Area	Titolo intervento	Contributo	Aggiudicazione lavori		Conclusione lavori	
				crono iniziale	crono-aggiornato	crono iniziale	crono aggiornato
GLI ITINERARI CICLABILI							
2005	Basso Veronese	Realizzazione percorso ciclabile "Dalle Alpi all'Adriatico" tratto VR Sud. (Comuni di: Roverchiara, Angiari, Legnago, Villa Bartolomea, Castagnaro)	906.530,00	31.05.2006	17.02.2009	28.02.2007	31.12.2010
2007	Sistema Polesine	Itinerario ciclabile intercomunale fra Adige e Po - 2° stralcio a completamento (Com. Fratta Polesine)	1.500.000,00	31.03.2008	15.01.2011	31.03.2009	15.12.2011
2007	Area Berica	Pista ciclabile-pedonale dal Lago di Fimon al Tormeno (Com. Arcugnano)	730.000,00	31.12.2008	01.06.2009	31.05.2009	01.10.2010
2007	Dolomiti Venete	Completamento itinerario ciclo-pedonale "La lunga via delle Dolomiti" di collegamento tra i comuni di Vodo di Cadore, Borca di Cadore, S. Vito di Cadore, Cortina d'Ampezzo - 3° stralcio - (C.M. Valle di Cadore)	819.290,24	31.12.2007	06.06.2008	30.11.2009	27.07.2009
2007	Sistema Polesine	Collettore Padano Polesano - Progetto per la riqualificazione paesaggistico-ambientale e riuso strategico, finalizzato alla fruizione turistica ricreativa delle aree coinvolte e degli ambiti limitrofi ad esso connessi (Com. Portoviro)	1.000.000,00	31.05.2008	30.04.2011	31.10.2009	31.07.2012
2007	Campo sampierese	Recupero dell'ex ferrovia militare Treviso-Ostiglia per la realizzazione di un percorso ciclo-pedonale (Prov. di Padova)	872.048,00	31.12.2008	31.05.2011	31.01.2010	30.06.2012
2008	Medio Brenta	Recupero dell'ex ferrovia militare Treviso - Ostiglia per la realizzazione di un percorso ciclo-pedonale - Lotto B - (Prov. Padova)	1.269.000,00	30.06.2009	30.12.2011	30.06.2010	31.07.2013
		Totale	7.096.868,24				
GLI IMPIANTI SPORTIVI							
2005	Dolomiti Venete	Riqualificazione Comprensorio sciistico Monte Agudo. Realizzazione impianto di risalita Taiarezze - Malon (Com. Auronzo)	1.500.000,00	01.11.2006	02.05.2007	30.11.2008	15.12.2009
2005	Dolomiti Venete	Ampliamento e ammodernamento area sciabile in Padola di Comelico Superiore. Pista da sci denominata Campo (Com. Comelico Superiore)	754.050,00	31.08.2006	15.03.2011	31.10.2008	31.05.2011
2005	Altopiano dei Sette Comuni	Adeguamento funzionale ed impiantistico dello Stadio del Ghiaccio (Com. Asiago)	617.500,00	30.09.2007	14.12.2007	30.09.2008	23.04.2010
2007	Prealpi Bellunesi	Progetto di impianti sportivi e strutture ricettivo-turistiche in località Boscherai (Com. Pedavena)	900.000,00	31.08.2007	22.07.2009	31.12.2008	30.12.2010
2008	Dolomiti Venete	Realizzazione di un impianto comprensoriale di atletica leggera in località Polane del Comune di Agordo (Com. Agordo)	584.500,00	31.03.2010	30.06.2011	30.09.2010	30.09.2012
2009	Alto Vicentino	Completamento della struttura copertura polivalente al fine della pratica del pattinaggio su ghiaccio (Com. Tonezza del Cimone)	638.300,00	01.03.2010	30.06.2012	01.04.2010	31.12.2013
		Totale	4.994.350,00				
ALTRI INTERVENTI							
2004	Bassa Padovana	Opere di urbanizzazione Area PIP - Casale di Scodosia -	664.400,00	28.02.2005	10.03.2006	30.11.2006	31.03.2008
2004	Ovest Vicentino	Viabilità di collegamento tra la nuova zona industriale e la SP Val di Chiampo in zona di Pieve Bassa (Com. Chiampo)	915.000,00	04.06.2005	12.06.2006	05.02.2006	22.10.2007
2009	Chioggia, Cavarzere e Cona	Progetto di sistemazione e arredo di Corso del Popolo - La piazza di Chioggia - (Com. Chioggia)	1.428.250,00	01.05.2010	30.06.2012	01.07.2010	01.03.2014
		Totale	3.007.650,00				
CONTRIBUTO PER LA RICETTIVITA' EXTRA-ALBERGHIERA							
2009	Alto Vicentino	Soggiornare nelle antiche ville dei conti e dei signori (Com. Valli del Pasubio)	575.000,00				
2009	Prealpi Bellunesi	Feltre. Camere con vista (Com. Feltre)	575.000,00				
2009	Montagna Veronese	AP per la riqualificazione degli elementi urbani del Centro storico di Molina (Com. Fumane)	575.000,00				
2009	Sistema Polesine	La ricchezza del fiume, il calore dell'accoglienza (Com. Taglio di Po)	575.000,00				
		Totale	2.300.000,00				

Il presente documento è stato realizzato dalla Direzione Programmazione.

Il contenuto illustrativo degli interventi finanziati si avvale della base dati gestita
dal "Progetto Monitoraggio", che applica la metodologia prevista per il monitoraggio del FAS,
con l'ausilio e lo sviluppo di un'apposita procedura informatica a carattere regionale.

La stesura del testo è stata curata da *Andrea Molin Zan e Nicoletta Gusella.*